Banco de Cochabamba
Su corresponsal en todo el mundo
B de C

PRESENCIA

MATUTINO FUNDADO EL 28 DE MARZO DE 1952
AÑO XXV- N°. 6.568- LA PAZ, BOLIVIA, SABADO 18 DE SEPTIEMBRE DE 1976- 16 PAGINAS - $b. 2.00

B de C
De Cochabamba sin miedo

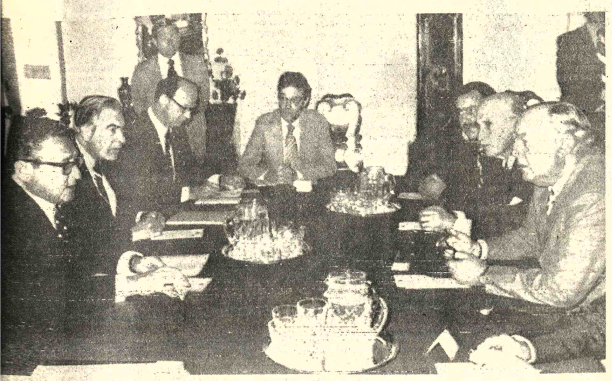

MISION DE PAZ.- Pretoria, Sudáfrica 17 (AP).- Henry A. Kissinger, Secretario de Estado norteamericano, y el Primer Ministro John Vorster, durante su reunión de hoy en la capital de Sudáfrica. (Radiofoto AP).

El futuro del Pacto Andino se decidirá el próximo mes

Se da por hecho que Chile se retirará del Acuerdo de Cartagena

BOGOTA, 17 (AP) - La suerte del Pacto Andino, que atraviesa por la peor crisis desde su creación hace seis años, quedará definida en Lima el mes próximo, anunció aquí el Ministro de Desarrollo de Colombia, Diego Moreno Jaramillo, Presidente de la Comisión Mixta del Acuerdo de Cartagena.

La crisis ha sido provocada por Chile, país que ha rechazado los esquemas de integración trazados por BOLIVIA, Colombia, Ecuador, Perú y Venezuela, alegando que no permiten lograr las metas de acelerado desarrollo económico que se ha trazado el régimen del General Augusto Pinochet.

Chile desea fundamentalmente la abolición del estatuto común para el tratamiento de los capitales extranjeros, a fin de que éstos vengan libremente a los países andinos y exige también la fijación de tarifas arancelarias bajas para no encarecer los precios de los productos importados.

El Ministro de Desarrollo advirtió que en la próxima reunión de Lima "vamos a sacar adelante el Pacto, con los países que así lo deseen". Esta afirmación fue interpretada en el sentido de que el Grupo Andino continuará sin Chile.

La prensa colombiana da hoy como un hecho cumplido el retiro de Chile del Pacto tras el fracaso de la reunión de la Comisión Mixta que debió celebrarse esta semana en Lima pero la cual ni siquiera pudo instalarse oficialmente debido a las hondas discrepancias entre Chile y los demás socios en la empresa de la integración andina.

Aunque la posición del Gobierno chileno es inflexible, los negociadores chilenos que asistieron a la reunión de Lima aseguraron que su país no se retira del Pacto Andino. La afirmación fue reiterada a su regreso a Santiago desde Lima por el Ministro de Economía, Sergio de Castro.

Sin embargo, si Chile no ratifica la Decisión 100 antes del cuatro de octubre, se coloca en condiciones de ser excluido del Acuerdo de Cartagena. Las fórmulas jurídicas ya están siendo estudiadas para que si Chile no denuncia el Tratado, lo hagan sus demás socios.

La Decisión 100 es un protocolo adicional al Acuerdo de Cartagena por medio del cual BOLIVIA, Colombia, Ecuador, Perú y Venezuela prorrogan por dos años la iniciación de los programas industriales conjuntos y la aplicación preliminar del arancel externo común.

Chile condicionó la ratificación del protocolo adicional del Acuerdo de Cartagena a la aceptación de sus exigencias para que se eliminara el estatuto de capitales extranjeros y se redujeran sustancialmente las tarifas arancelarias. Los demás países acordaron reformas para hacer más flexible el estatuto de capitales y reducir razonablemente las tarifas de aranceles, pero Chile dijo que eran insuficientes.

El Presidente de la Comisión Mixta anunció que consultará con todos los países la fecha más adecuada para celebrar la crucial reunión que definirá la suerte del Pacto Andino, pero señaló que lo más aconsejable sería convocarla inmediatamente después de concluir el término de 60 días otorgado a Chile para ratificar la Decisión 100 o sea, el cuatro o cinco de octubre.

El sector privado colombiano ha instado al Gobierno para que tome la iniciativa de proseguir el proceso de integración económica sin Chile, pues la actual crisis que se prolonga ya por nueve meses ha retardado el estudio y aprobación de los programas industriales conjuntos, la creación de un fondo de reservas monetarias y la adopción de otras medidas trascendentales. Aparentemente Perú, BOLIVIA, Ecuador, y Venezuela también están decididos a que la integración andina prosiga sin Chile.

EN LIMA

LIMA, 17 (AFP) - El retiro de Chile del Pacto Andino es casi un hecho, declaró el Ministro ecuatoriano de Industria e Integración, Galo Montaño.

Entrevistado por el diario La Crónica de esta capital, el ministro añadió que la reunión que a fines de mes sostendrá la Comisión del Acuerdo de Cartagena permitirá a los cinco países restantes hacer un análisis de la situación actual.

Ese análisis, agregó, "nos permitirá a los cinco avanzar por el camino que hemos elegido y, al mismo tiempo, dejar en libertad a Chile para que siga un propio camino, elegido libre y soberanamente".

El ministro calificó de "frustrante" la situación creada por la posición chilena en las negociaciones sobre los alcances del régimen común de tratamiento al capital extranjero y el arancel externo común.

Ahora, prosiguió, "lo razonable sería buscar una fórmula concertada de entendimiento para que tanto Chile como nosotros (BOLIVIA, Ecuador, Colombia, Perú y Venezuela) sigamos el camino que hemos elegido libre y soberanamente".

Montaño explicó luego que en la última reunión de la Comisión, órgano máximo del Pacto, se comenzó por reconocer que la posición de los cinco y la de Chile habían llegado a un punto en que ya no se concebía la posibilidad de conjugarlas.

Los cinco, prosiguió, coincidieron en que ya no iban a dar un paso atrás respecto a lo acordado en la Conferencia de Boyacá, Colombia, donde se resolvió flexibilizar al régimen común de tratamiento al capital extranjero.

Partiendo de esa premisa, dijo el ministro, se trató de buscar una fórmula que concitara la unidad de los seis países, proponiéndose un status temporal.

De ese modo, precisó, Chile quedaría libre de los derechos y obligaciones provenientes del Pacto hasta que la situación coyuntural que vive, así como la prevalente en las otras repúblicas, permitiera un entendimiento o una seguridad para el país sureño.

"Al mismo tiempo, dijo, se decidió proceder con extrema cordialidad para que tanto Chile como los otros cinco países pudieran continuar el camino que cada uno de ellos se había trazado".

Señalando que sobre esta base se iniciaron conversaciones para elaborar un marco jurídico en que cupiera dicha situación excepcional y transitoria para Chile, el ministro añadió:

"Se consiguió que la elaboración de un nuevo protocolo, que facultara a la Comisión encontrar los términos y condiciones, derechos y obligaciones de la nueva situación, podría ser el camino más apropiado para lograr esos propósitos".

VIA BLOQUEADA.- Moggio, Italia 17 (AP).- La vía férrea entre Udine y Tarviso bloqueada hoy por rocas y escombros en el trecho de Moggio, tras los temblores del miércoles (Radiofoto AP).

rotestas contra Kissinger en oweto dejaron tres muertos

JOHANNESBURGO, 17 (AFP).- Por lo menos tres personas fueron muertas y 12 heridas cuando la Policía disparó contra manifestantes en Soweto, la población africana de los suburbios de Johannesburgo, que protestaban por la visita al país del Secretario de Estado norteamericano, Henry A. Kissinger.

Se sabe que la mayor parte de las víctimas eran estudiantes, según el diario de Johannesburgo "Star".

La policía confirmó hoy que al menos murieron ocho personas y 41 fueron heridas en varias poblaciones en las poblaciones negras de la zona de Ciudad del Cabo durante las últimas 24 horas.

Con esto, la cifra de víctimas de la violencia racial en tres meses en Sudáfrica se eleva a 340 muertos, entre ellos tres blancos.

Las autoridades no dieron a conocer más cifras.

El Jefe de Policía, General David Kriel, dijo hoy que la Policía disparó contra dos escuelas de Soweto, después que los estudiantes se reunieron en los terrenos de la institución entonando cánticos de libertad y portando carteles en los que se condenaba la visita de Kissinger y se lo calificaba de "asesino".

Agregó que un estudiante fue muerto, pero fuentes de Baragwanath, el enorme hospital para negros de Soweto, dijeron que dos muchachos llegaron muertos y una jovencita murió poco después de su internación.

OLA DE MOTINES

JOHANESBURGO, 17 (AFP).- Tres muertos y doce heridos causaron hoy nuevos choques entre la Policía y manifestantes negros en Soweto, suburbio de aquí, politizándose las manifestaciones con la protesta estudiantil contra la visita del Secretario de Estado norteamericano Henry Kissinger.

Los estudiantes portaban carteles en los que calificaban a Kissinger de "asesino" y esta nueva fase de guerrilla urbana desde el miércoles intensificada aquí alcanzó su paroxismo cuando el jefe de la diplomacia norteamericana aterrizó en Pretoria para encontrarse con John Vorster e Ian Smith.

La nueva ola de motines estallada hoy en la gran ciudad negra de esta ciudad fue reprimida a tiros por la Policía contra un grupo perteneciente a dos escuelas secundarias de Soweto y cobró un nuevo cariz al prohibir la Policía el ingreso de blancos.

La manifestación tuvo esta vez un carácter específicamente político y confirma una hipótesis lanzada sobre la organización de una campaña para crear inconvenientes alrededor de la metrópoli de Transvaal al arribo a Pretoria del Secretario de Estado norteamericano, Henry Kissinger.

La hipótesis comenzó a cobrar cuerpo tras advertirse una multiplicación de atentados a la bomba en pleno centro de Johannesburgo, el miércoles, con mayores resultados sicológicos que materiales.

Desde entonces, dos autobuses resultaron destruídos, algunos rollos de papel fueron quemados en el depósito del diario The Star, un sillón y una cortina resultaron en llamas en un gran negocio y dos principios de incendio fueron extinguidos en el subsuelo de la Universidad Progresista de Witwatersrand.

Las manifestaciones que fueron iniciadas en junio último en los suburbios negros y mestizos de las grandes ciudades sudafricanas intentaron manifestar el descontento respecto a la discriminación de la que eran víctimas.

Pero esta vez se trata de perturbar -mediante choques entre policías blancos y grupos de jóvenes militantes del Black Power- el clima durante la residencia de Henry Kissinger en Sudáfrica.

La televisión británica filmó clandestinamente una entrevista con el joven estudiante negro, militante del Black Power, Mashinini, mientras este es buscado por la Policía a raíz de los primeros incidentes sangrientos de Soweto a mediados de junio.

Se trata de "hacer probar a los blancos la medicina que nos hicieron avalar a los negros", dijo Mashinini, considerado por la Policía Sudafricana, como uno de los principales instigadores de la revuelta racial de junio último.

El militante negro confió a la televisión británica que se preve una etapa ulterior a la revuelta, que consiste en atacar ciudades blancas y barrios residenciales reservados a los blancos.

GEISEL EN TOKIO.- Tokio 17 (AP).- El Presidente brasileño Ernesto Geisel lee hoy su discurso ante los líderes empresariales japoneses en Tokio. A la derecha, Toshio Doko, Presidente de Keidanren, la Federación Económica Japonesa (Radiofoto AP).

Hoy se realizarán en Pekín las exequias de Mao Tse Tung

Un millón de personas participarán en la ceremonia

TOKIO, 17 (AP).- Finalizó hoy el velatorio de siete días de los restos de Mao Tse-Tung, fundador de la República Popular China, y ya se completaron los preparativos para la gran ceremonia fúnebre multitudinaria que se efectuará mañana en la Plaza Tien An Men.

Las informaciones japonesas desde Pekín indican que se estima que participarán un millón de personas en la ceremonia, que podría constituirse en la mayor concentración efectuada en el país en un cuarto de siglo, desde el primero de octubre en que se fundó la república.

Entre 400.000 y 500.000 chinos desfilaron ante el féretro con los restos de Mao en el Gran Salón del Pueblo, durante los siete días en que estuvo expuesto.

Mao murió el 9 de septiembre a los 82 años a causa de una enfermedad cuya naturaleza no se reveló.

No hubo indicios de quién será el sucesor de Mao. Se especuló con la posibilidad de que surgiera una dirección colectiva para gobernar a China durante un tiempo.

La concentración que se iniciará a las 15.00 de mañana, hora local, culminará con un período de tres minutos de silencio, homenaje que se tributará a Mao, "el gran timonel", a través de toda China Continental, "en todas las organizaciones, unidades del Ejército, fábricas, minas, empresas , comercios , comunas populares, escuelas y comunidades vecinales", dondequiera que se encuentren, según un anuncio oficial. Unicamente estarán exceptuados aquellos cuyo trabajo "no pueda ser interrumpido".

Durante tres minutos de silencio sonarán los silbatos y sirenas de trenes, barcos, naves militares y fábricas como tributo a Mao, el ex campesino que llevó a la victoria a la revolución comunista en China en 1949, y dominó a la nación más populosa del mundo durante los 27 años siguientes.

El servicio noticioso Kyodo dijo en un despacho desde Pekín que un enorme retrato de Mao, enmarcado en negro, fue desplegado en la siguiente puerta de Tien An Men. Debajo del retrato se levantó una plataforma con las barandillas adornadas con cintas blancas y amarillas.

Sinjua informó que las ceremonias en la Plaza Tien An Men se transmitirán en directo por la radioemisora central del pueblo y por la televisión de Pekín. Añadió que todas las organizaciones, unidades del Ejército, fábricas, minas, empresas, tiendas, comunas populares, escuelas, comunidades vecinales y todas las otras unidades de base han hecho arreglos para que las masas escuchen o vean las transmisiones de mañana y expresen su pesar.

Kyodo dijo que se habían enviado avisos , en notas bordeadas en

(Pasa a la página 8)

La tierra continúa temblando en Italia

Unas 20 mil personas abandonaron sus aldeas

ltimas de a noche

HUELGA

CAS, 17 (AFP).- Los pilomerciales venezolanos taron esta noche aquí un tún gubernamental, eniendo una huelga al que declararon el pasamartes, demandando os salariales.

SOLIDARIDAD

RID, 17 (AFP) Varios de estudiantes se on esta noche aquí en oncentración organizada el Partido Socialista r Español, para expresar idaridad con el pueblo o.

SALVAGUARDIAS

E JANEIRO, 17 (AFP) La de gobernadores del ismo Internacional de la ía Atómica (OIEA) aproy aquí tres acuerdos de guardias nucleares de países.

junta de gobernadores de rganismo de las Naciones s aprobó estos acuerdos te la reunión celebrada tarde aquí por sus 34 bros, quienes examinaron ás otros problemas onados con la vigésima encia general del OIEA realizada en Río de ro entre los días 21 y 29 de nes.

UDINE, ITALIA 17 (AP).- Las caravanas de evacuados proseguían hoy el éxodo de las aldeas de la costa adriática devastadas por el terremoto, mientras la tierra continuó temblando en la región de Friuli.

Unas 200.000 personas han abandonado ya sus aldeas después de una serie de violentos temblores en los últimos días, que aumentaron la destrucción y renovaron el pánico entre los habitantes, afectados ya por el terremoto del 6 de mayo, en el que murieron 1.000 personas.

Hoy se registraron otros seis terremotos, pero ninguno llegó a tener la intensidad del que se registró el miércoles ni del de mayo.

Muchos de los que hoy abandonaron aterrorizados sus crujientes viviendas y las tiendas de campaña recuperaron cierto grado de confianza y expresaron su esperanza de regresar a las zonas evacuadas tan pronto sean levantadas las casas prefabricadas en las cercanías de sus derruidas aldeas.

"La tierra dejará de temblar tarde o temprano. Nos sentimos más seguros aquí. Pero nuestras actividades y nuestro futuro aún están en nuestras devastadas aldeas", dijo un evacuado en el centro turístico de Lighano Sabbiadoro, donde fue transportado ayer por un camión militar.

Sin embargo la vuelta de los que fueron trasladados de las zonas más afectadas a los alrededores de Venzone, Gemone y Osoppo, dependerá de la ayuda de las autoridades y de los estudios de una comisión sismológica.

Tales estudios deben determinar si la zona próxima al Monte San Simone, el epicentro de los terremotos del 6 de mayo y el 15 de septiembre volverán a sufrir los violentos remezones en las próximas semanas o meses.

Basado en los estudios de la comisión, que, deberán iniciarse en los próximos días, el Gobierno decidirá donde concentrar sus esfuerzos para construir casas prefabricadas para los 70.000 friulianos desamparados.

No todos los que abandonaron la zona están decididos a regresar.

"Preferimos emigrar el exterior antes que vivir el terror de los últimos cuatro meses", dijo un evacuado.

Los evacuados a lo largo de la costa Adriática no sintieron los 14 temblores ligeros que siguieron a los 43 ocurridos el miércoles, dos de los cuales fueron tan fuertes como el terremoto del seis de mayo.

En Udine, capital regional, la mayor parte de las oficinas públicas, comercios y cafés reabrieron hoy después de haber estado cerrados durante dos días. Sin embargo, la mayoría de los residentes aún pasó la noche en jardines y parques o durmieron en automóviles.

LUGAR DE INCIDENTES.- Panmunjón, Corea 17 (AP).- Vista tomada hoy de la zona de Panmunjón donde ocurrió el incidente, del 18 de agosto, en que dos soldados norteamericanos fueron ultimados por guardias norcoreanos. A la derecha está el puente ocupado por coreas del Norte, cerrado ahora por razones de seguridad. A la izquierda, el árbol que provocó incidente, ya cortado. Al centro está la caseta del Comando de las Naciones Unidas (Radiofoto AP).

Bolivia pidió al CEPCIES analice el plan quinquenal de desarrollo

Ministro Lechín Suárez viaja hoy a reunión anual de esa entidad

El Ministro de Planeamiento y Coordinación Gral. Juan Lechín Suárez, informó a PRESENCIA que viaja hoy a Washington para asistir a la reunión anual del Consejo Económico Permanente del Comité Interamericano Económico y Social (CEPCIES).

Informó que el gobierno solicitó al CEPCIES que en esta reunión en la que se analizarán los resultados del año económico de Bolivia en 1975, se analice también el Plan de Desarrollo Económico y Social 1976-1980.

Dijo que a la reunión anual del CEPCIES sobre Bolivia, asistirán representantes de los organismos que prestan cooperación técnica y económica como ser el Banco Mundial, Banco Interamericano de Desarrollo, Fondo Monetario Internacional AID y organismos internacionales aueropeos.

Señaló que la misión estará presidida por su persona e integrada por el subsecretario de Planeamiento, Lic. Enrique García, el Director de Planeamiento Global Saenz Guerrero, el Subsecretario de Política Financiera, Lic. David Blanco, el Presidente del Banco Central de Bolivia y los embajadores ante Washington y la Organización de Estados Americanos.

La reunión anual del CEPCIES sobre Bolivia se iniciará el próximo lunes 20 y se prolongará hasta el 24 del presente mes.

OTRAS REUNIONES

Posteriormente, la misión boliviana se trasladará a Nueva York para asistir a la reunión del organismo denominado "Aceptaciones Bancarias Latinoamericanas"(ABLAS) dependiente de la Asociación Latinoamericana de Libre Comercio, que permite financiar las exportaciones de los países de ALALC.

La misión asistirá también a una tercera reunión: la de gobernadores de Bancos Centrales de América Latina que se realizará a fines del presente mes en San Francisco, EE.UU.

En la misma ciudad, se realizará asimismo la reunión de gobernadores latinoamericanos ante el Fondo Monetario Internacional y el Banco Mundial, donde se definirá la posición latinoamericana en estos organismos y se nombrará a los representantes que hablarán a nombre del grupo, en la asamblea mundial de gobernadores del MFI y el Banco Mundial a realizarse próximamente.

Por otra parte la delegación presidida por el Gral. Lechín asistirá a una quinta reunión que se efectuará en Manila, Filipinas, donde estarán presentes los gobernadores del FMI y el Banco Mundial.

Lechín dijo que durante su permanencia en todas ciudades, "tomará contacto con inversionistas interesados en traer capitales al país".

Congreso de ciegos pidió participar en la sociedad

ORURO, 17 (PRESENCIA).- Los ciegos del país (alrededor de seis mil), precisan de fuentes de trabajo, acceso a los planes de vivienda nacional, educación adecuada, como necesidades inmediatas, para convertirse en elementos útiles a la colectividad y no ser marginados de la sociedad, sostuvieron los participantes en las deliberaciones del VII Congreso Nacional de Ciegos, efectuado en esta ciudad.

El evento clausurado luego de seis días de trabajo, aprobó varias ponencias presentadas por las delegaciones de Uncia, Sucre, Potosí, La Paz y Oruro, las que serán puestas a conocimiento del gobierno. También se pedirá un incremento para las pensiones que reciben del Estado, 1.800 pesos anuales, beneficio que, actualmente, apenas alcanza - dijeron - a unos 500 ciegos.

En el acto de clausura, nuevamente se quejaron contra lo que denominaron falta de atención de parte de las autoridades departamentales. Aseguraron que no concurrieron a la inauguración ni a la clausura del Congreso, pese a que fueron invitados especialmente, lo que significa "un tácito marginamiento de las autoridades oficiales, a los ciegos del país".

SENSIBILIDAD

Durante la clausura, el Vicepresidente del Congreso, Agustín Mayta, exteriorizó su satisfacción por el positivo desarrollo del evento. El Presidente del Congreso, Juan Peñaranda, a tiempo de posesionar a los nuevos miembros del Comité Ejecutivo de la Federación Nacional de Ciegos de Bolivia, manifestó que los ciegos se encuentran en una posición delicada dentro de la sociedad, por considerárselos una carga. Explicó que ellos desean salir de ese concepto, para lo que precisan de la dotación de fuentes de trabajo apropiado.

Agregó que falta sensibilidad de parte de las autoridades para ayudarles a buscar solución a sus problemas, relativos a lo económico y social. Exhortó a los ciegos a mantener unidad para lograr la materialización de las resoluciones adoptadas. El nuevo Secretario Ejecutivo, Alfredo Cortés, afirmó que su lucha por los intereses de los ciegos, será permanente.

El Comité Ejecutivo de la Federación Nacional de Ciegos de Bolivia está integrado por las siguientes personas: Secretario Ejecutivo, Alfredo Cortés (reelecto); Secretario General, Abraham Paz (reelecto); Relaciones, Rafael Balcazar (reelecto); Hacienda, Agustín Mayta; Actas, Reynaldo Chambi, Conflictos, Eliseo Llanos, Organización, Lucio Padilla; Beneficiencia, Cultura y Vinculación, Roberto Vargas; Control y Estadística, Modesta Flores; delegados al Consejo Nacional de Ceguera, Alfredo Cortés, Abraham Paz, Agustín Mayta y Reynaldo Chambi.

Cámara de la Construcción respalda pedidos de Oruro

ORURO, 17 (PRESENCIA).- Asistentes al Ampliado Nacional de la Cámara Boliviana de la Construcción, que clausuró labores la noche del pasado domingo, pidieron que el gobierno preste atención preferente a los problemas que afronta Oruro y responda a sus requerimientos.

El Ampliado, por la cantidad de aspectos a tratar y lo corto del tiempo (dos días), pese al trabajo extraordinario cumplido por las delegaciones, no pudo considerar todos los temas propuestos, ni escuchar el informe de su coordinador nacional, por lo que se decidió llevar a cabo una asamblea o ampliado nacional, el próximo 15 de Diciembre, en La Paz.

A la reunión efectuada en Oruro, asistieron seis delegaciones, compuestas así: La Paz: Eduardo Oliva, Carlos Morales, René Mariaca, Alejandro Centellas, Tobías Mariaca, Edgar Filipovich, Hernán López, Andrés Petricevic, Felipe Seleme, Carlos Pérez Ríos, Fernando Gonzáles, Luis Claure, Jaime Balderrama, Jesús Mamani y José Vásquez; Santa Cruz, Gilberto Parada; Potosí, José Luis Ossio; Cochabamba, José Lavayen, Mario Méndez, Mario Dorado; Oruro, Serapio Mancilla Ríos, Guillermo Rosso, Luis Urquieta, Desiderio Chávez, Ernesto Alarcón, Grover Marka, Arturo Peñaranda.

El Coordinador Nacional de la Cámara, doctor Eduardo Oliva, clausuró el Ampliado, pero no pudo exponer su informe de actividades, debido a la falta de tiempo; sin embargo, el documento será considerado posteriormente. Asimismo, anunció que las conclusiones del Ampliado serán dadas a conocer en el curso de la presente semana.

Trascendió que entre las resoluciones del evento figura un voto de aplauso para la Cámara Departamental de la Construcción de Oruro, por la excelente organización del Ampliado, así como el trato cordial y simpático dispensado a las delegaciones visitantes; igualmente otra demandando atención adecuada y oportuna a los problemas y necesidades de Oruro, teniendo en cuenta que se trata de una ciudad postergada, pese a que es capital de uno de los departamentos que produce mayor cantidad de divisas para el país.

SENAC rehabilita un camino en el valle cruceño

MAIRANA, 17 (PRESENCIA) - El Servicio Nacional de Caminos, con equipo pesado, se encuentra rehabilitando en forma adecuada el camino carretero que une el cruce de Mairana con la localidad de Postrer Valle, floreciente población agrícola que se encuentra a 72 kilómetros de aquí.

Los trabajos que se ejecutan han sido posibles gracias a la colaboración recibida del Servicio de Caminos del Distrito de Santa Cruz, ante gestiones que cumplieron en la capital de departamento miembros de la Asociación de Residentes de Mairana.

COMUNION.- El Hermano Pedro Pablo García Alvarez distribuye la comunión luego de la ceremonia en que recibió el diaconado de manos del Obispo de Oruro, Mons. René Fernández.

La Universidad de Tarija reanudó labor académica

TARIJA, 17 (PRESENCIA) Dando cumplimiento a los rminos establecidos por el alendario Universitario, la niversidad Boliviana "Juan isael Saracho" de Tarija dio r iniciado el segundo semestre cadémico de la presente stión, Con este motivo, se alizaron sendos actos en las ferentes facultades, en los ales los decanos exriorizaron el deseo de las toridades superiores de enminar las labores dentro de s marcos establecidos, para nseguir un período normal de tudios, como lo fue el precente.

La Universidad tarijeña, en abajo conjunto de docentes, pleados administrativos y udiantes, obtuvo normalidad soluta en el anterior mestre, el que concluyó en el es de agosto con la recepción exámenes finales.

Los actos de inauguración taron con la concurrencia de catedráticos y de numerosos mnos, pese a que los trámites inscripción no han sido aun ncluídos.

Atención

vendo máquinas heladeras con picoleseras, diferentes modelos.
Ref.: La Plata 1545 Oruro
Bolivar 188 Sta. Cruz.

A ELLA LA MIRAN PORQUE... NO ES GORDA... ES LINDA

A EL LO ADMIRAN PORQUE... NO ES GORDO... ES VARONIL

NO SEA GORDA, DISFRUTE DE SALUD, SEA ATRACTIVA, REBAJE DE PESO.

Se ha comprobado que detrás del exceso de peso, pueden haber enfermedades tan malas como la arterioesclerosis, diabetes, enfermedades del corazón, etc., y por éso hoy día la clase médica se preocupa para que las personas mantengan el peso correcto según su edad, sexo y estatura.
La mayor parte de las veces, el motivo que provoca el exceso de peso, es el apetito desmedido que hace a las personas comer demasiado y para ese propósito se ha fabricado un producto que se llama ADELGADINA, que le reduce el apetito, permitiéndole comer menos sin sacrificio y llevar una dieta adecuada, rica en proteínas.
ADELGADINA evita la acumulación de las grasas en los tejidos.

ADELGADINA AYUDA A REBAJAR EL PESO EXCESIVO

Aviso 2

El COLEGIO ALEMAN "MARISCAL BRAUN" ha lamentado siempre que el número de inscripciones en los años anteriores fue superior a la capacidad del Colegio. En consideración a numerosas solicitudes de Padres de Familia, a partir de 1977 el colegio abre una nueva posibilidad para que alumnos de colegios particulares o fiscales con buenos rendimientos en el 3er. Curso de Básico puedan tomar parte en un curso adicional de Alemán durante el 4º) año, vencido este curso se sometan a un examen final para incorporarse como alumnos regulares del Colegio.
Para mayor información al respecto, dirigirse a la Secretaría del colegio del día 20 al 30 del mes en curso.

DISTRIBUCION DE PUESTOS.- Mientras el Comité de Ferias de Santa Cruz agotó sus espacios disponibles para la venta a los expositores, dentro del campo, la Intendencia Municipal, "loteó" todos los espacios disponibles en las afueras, para distribuir transitoriamente entre centenares de personas que se dedicarán a la venta de refrescos y alimentos. La Intendencia tuvo también un buen negocio, puesto que grava a los gremiales con 51 pesos por día, derecho de ocupar un metro cuadrado y medio, mientras dure la exposición internacional. Minutos después de la distribución, éstas muchachas marcan sus puestos con jalones. La gente se quejó que hubo discriminación en la distribución a cargo de agentes municipales. (FOTO PRESENCIA-Santa Cruz)

Instituto para el mal de Chagas llevará nombre de Presidente Carlos Andrés Pérez

La Cooperativa Multiactiva "Madre y Maestra" Ltda., rectora del progreso de Tarija, está empeñada en la erradicación de la enfermedad de chagas, mal que se considera como un flagelo que azota a la población.

Es intención de la Cooperativa "Madre y Maestra" instalar un Instituto capaz de detectar esta terrible enfermedad, desde los primeros síntomas, curar a los que estén infestados y llevar un programa integral para la total erradicación de este mal.

Principios de solidaridad y hermandad americana han influido para que el Directorio de "Madre y Maestra" dedique el Instituto del Diagnóstico y Curación de la Enfermedad de Chagas al Presidente de Venezuela , Carlos Andrés Pérez.

En una carta del 28 de agosto, el Padre Bartolomé Attard, dice al Primer Mandatario de Venezuela: "Nuestra profunda preocupación es la salud de los habitantes del lugar. En el departamento de Tarija, existe la enfermedad de Chagas, dolencia que está diezmando a la población. El resultado arrojado por el último simposio médico, celebrado en esta ciudad, es alarmante: 60% de los habitantes en el área rural y el 40% en la zona urbana, padecen de este terrible flagelo.

Estamos construyendo un Instituto de Diagnóstico e Investigación de la enfermedad de Chagas, con la esperanza de salvar millares de vidas inocentes.

Conociendo su gran espíritu altruista y el gran cariño que Su Excelencia tiene para con Bolivia, hemos determinado que este Instituto lleve el nombre del "PRESIDENTE CARLOS ANDRES PEREZ" para perpetuar su memoria en esta región.

"Apelamos a su corazón humanitario y rogamos a Su Excelencia quiera subvencionar esta obra, pues la amistad multiplica los goces y divide las penas.

En todas nuestras obras procuramos imitar la gran aspiración de John Henry Newman, quien decía: "No deseo contemplar el distante paisaje; me es suficiente con un paso". El paso que pretendemos dar juntamente con usted Señor Presidente. es la cristalización del Instituto de Diagnóstico e Investigación de la enfermedad de Chagas: "PRESIDENTE CARLOS ANDRES PEREZ".

Señor Presidente: nada que deja recuerdo se desperdicia. Su ayuda para la realización de esta obra quedará como recuerdo perenne, ni los tiempos ni las vicisitudes lograrán borrarlo jamás de los corazones de los humildes de Tarija".

La Primera Dama de la Nación, Yolanda Prada de Banzer, reconociendo la importancia de este programa de salud, dirigió una nota firmada por el Dr. Alex Arteaga Cabrera, Vice-Presidente de la Junta Nacional de Acción Social, al Embajador de la República de Venezuela, donde dice: "No creo necesario enfatizar, Excelentísimo Señor, la importancia de este proyecto que llenaría un vacío cada vez más dramático en servicio de grandes sectores casi siempre marginales".

El Directorio de la Cooperativa Multiactiva "Madre y Maestra" espera con entusiasmo la eficaz colaboración del Presidente de Venezuela.

Misionero colombiano fue ordenado diácono por el Obispo de Oruro

ORURO, 17 (PRESENCIA) - El Hermano Pedro Pablo García, que recibió el Diaconado el pasado domingo 5 del presente, ha escalado el penúltimo peldaño para llegar al Sacerdocio, sacramento que le será administrado el 19 de Noviembre del presente año.

El Hermano Pedro Pablo García Alvarez, de nacionalidad colombiana, que se encuentra desde hace varios meses en Oruro, cumpliendo su misión espiritual en el convento de San Francisco, recibió las órdenes menores de manos del Obispo de la Diócesis, Monseñor René Fernández en una solemne ceremonia que se llevó a cabo en la Catedral.

Con la ordenación del Hermano Pedro Pablo García, el clero diocesano orureño será reforzado con un elemento valioso, que ha dado muestras de un espíritu dinámico, sobre todo en el campo de la Liturgia, en el que, de una manera muy marcada, se ven los cambios más espectaculares, en el seno de la Iglesia Católica, a partir del Concilio Vaticano II.

El Diaconado, que etimologicamente significa "servicio", ha sido restaurado por la Iglesia ya que excepción hecha de los primeros años del Cristianismo, este sacramento, tradicionalmente, sólo era un paso hacia el Sacerdocio católico. Hoy en día, podemos observar, como muchos laicos católicos comprometidos, los mismos que se caracterizaron por su fervor e interés en la pastoral, particularmente en las áreas rurales, han sido ordenados diáconos y, en esta calidad, sin llegar necesariamente al sacerdocio, sirven a la causa de su Iglesia.

El diácono tiene un poder participado del poder pleno que tiene el Obispo. Su ministerio está sujeto a la mente de su Obispo, aunque es recomendable que siempre trabaje junto a un sacerdote. Es ayudante, y, en sus tareas específicas , sirve al altar: distribuye la comunión, etc. De por sí, no es presidente de una comunidad cristiana pero se le asignan tareas de servicio social; atención a las necesidades materiales de los hermanos.

CITIZEN

Curso de Secretariado Ejecutivo

El 27 de septiembre del año en curso iniciamos un nuevo curso de Secretariado Ejecutivo para el que tenemos instaladas maquinas IBM y música ambiental. Profesores altamente calificados que aplicando la metodología didáctica de ILVEM, obtendrá una profesión muy solicitada y de gran porvenir. Plazas limitadas. Prestigio Nacional e Internacional. Inscripciones en Av. Camacho 1372, 5º piso, telf. 56749. Consulte horarios.

LA SOLUCION ES ILVEM!

Industrias Langer Ltda.

Invita a los empresarios de la madera en Bolivia, a visitar nuestro Stand en la Exposición Internacional de Santa Cruz de la Sierra, donde podrán apreciar las bondades de los Aserraderos LANGER.

Los afamados aserraderos LANGER son los pioneros de la actividad industrial para maderas en América Latina.
Nuestro Stand se encuentra situado frente del picadero "lugar para corridas de Caballo, Hipismo"

Industrias LANGER LTDA. espera cordialmente a sus numerosos clientes en este lugar, entre el 15 y 27 de Septiembre de 1976, donde tendrá el grato placer de informar a la Empresa Privada en general de las bondades de nuestra industria en favor del desarrollo de Bolivia.

Santa Cruz de la Sierra - Bolivia

Jmmanuel Brepolhl
Director

Empresa con sólido capital le ofrece una acción de 500 pesos para ganar cuatro millones ...
Esté atento !!!!!!.

El Banco de Santa Cruz celebró X aniversario

SANTA CRUZ, 17 (PRESENCIA).- El Banco Santa Cruz de la Sierra, todavía festeja el décimo aniversario de su fundación. Cuenta con un millar de accionistas, ocupa el primer lugar en el país en cuanto a depósitos y su contribución al proceso socioeconómico de este Departamento ha sido determinante.

Surgió por una necesidad imperiosa de encarar proyectos con miras al futuro en 1966; cuando los bancos establecidos en el país todavía consideraban demasiado lentamente su posibilidad de instalar una sucursal en esta capital. Un grupo de empresarios había encontrado un vacío en sus esfuerzos de empujar ese dinamismo, que ahora se lo identifica como "desarrollo".

"Nosotros dijimos. . . si no quieren venir a trabajar, veremos hasta donde somos capaces de llenar ese vacío y hacer nuestro propio banco", recordó el presidente del BSC, Lyders Pareja Egüez, cuando en días pasados los directivos convocaron a la prensa a un almuerzo trabajo, donde se hizo una evaluación de los 10 años de labor.

Pareja, calificó este aniversario como: "un acontecimiento muy grande. Una prueba de fuego que vencida, demostró lo que pudo hacer el BSC por el Departamento y el país". Indicó que este Banco nació como consecuencia de una conjunción de todos los sectores económicos de esta capital "sin primacias ni deseos de enriquecerse" sino como un instrumento que traería tencología y agresividad financiera.

Los ejecutivos reconocen, que no se habría podido llegar a estas metas sin el apoyo del pueblo. "El Banco sirve a la comunidad". Sostienen que el BSC tiene también otros mérito: haber roto sistemas arcaicos, exigencias que disponían una antiguedad de 20 años para manejar un Banco. Se dio paso a la juventud, se aplicó nueva tecnología bancaria y se lograron resultados positivamente halagadores.

LA EXPANSION

Mario Megar Peredo, Gerente del BSC, habló sobre la principal preocupación actual: La expansión y satisfacer la capacidad de las exigencias del público, tratar de nivelar el crecimiento que está por encima de la capacidad real. "Para llegar a ese objetivo -dice- serequiere capital".

Este banco, que nació bajo el amparo de los diversos sectores regionales no cuenta con un edificio propio. El Banco tiene local propio solo en La Paz. Pero se encuentra ya listo el programa para encarar aquí una edificación -según Melgar- que esté acorde con el sitial que tiene el banco y esté a la altura del esfuerzo realizado.

El directorio ha visto la necesidad de crear nuevas sucursales en el Departamento. La próxima inauguración de una sucursal será en Camiri, luego en otras provincias.

Las relaciones con el personal, llevadas dentro de un entendimiento mutuo, según el gerente general, han beneficiado cada vez más a los empleados. El banco tiene programas propios para financiar la construcción de viviendas para sus trabajadores; fomenta préstamos a facilidades. Se dice que es el único banco en el país que tiene un programa propio de viviendas. Próximamente, 26 casas serán entregadas, a fines de más. Todos los reque han sido atendidos, gerente.

INTEGRACION

Otro aspecto social BSC asigna espec portancia es a la vi entre los empleados ferentes distritos. Pre hacer más real la in nacional, el Banco ganizando un encuent deportivo de todas sus entre el 24 y 26 del pres Delegaciones de Cochabamba, Port Montero y las d agencias urbanas, co fraternalmente en es tecimientos. Posterior realizarán encuentros en otros distritos del

MOVIMIENTO ECO

En total el activo, a 1975, se elevó a 400 m pesos. El crecimiento al año anterior ha sido ciento, aumento que se bre todo al increm depósitos de la cli aceptaciones en el ext

Durante el transc 1975, los depósitos a la plazo siguieron c aceleradamente. Al diciembre, fueron co este banco 281,9 mil pesos, lo que signifi crecimiento respecto a 31,8 por ciento.

En cuanto a p hasta el cierre de la gestión, fueron del orde 197.4 millones de pesos, 62.8 millones más qu pasada gestión. De esos el 3.75 por ciento colocaciones se encuen mora, lo que suma 7.4 de pesos. En este aspec considerable aumento, toma en cuenta que en mora solo fue de 0.6 por

Según el informe del en cuanto a operaciones exterior ascendieron en 19 11.200.000 dólares entre portaciones, exportaciones avales, cobranzas un millón dólares más que el anterior

La memoria en cuanto a utilidades año pasado, tuvo de pesos frente a gastos de 38.9 millones De esto se obtiene que neta en la gestión pas de 10,3 millones de pe 57.84 por ciento más que

Comando General de la Fuerza Aérea
Estado Mayor General de la Fuerza Aérea
Aviso de Remate

El Comando General de la Fuerza Aérea, comunica al público en general, q de acuerdo a la Resolución Ministerial Nº 2507/76 y conforme a disposicion legales, se llevará a efecto el segundo remate en SUBASTA PUBLICA, con rebaja de la primera décima de Ley; de los vehículos que se detallan y en fecha que se indica:

EN LA CIUDAD DE LA PAZ

El día 22 de septiembre de 1976, a horas 10:00 a.m. en el garaje del local del Edificio Comando FAB., situado en la avenida Montes.

TIPO	MARCA	MODELO	PLACA	VALOR
Automóvil	Volkswagen	TL-1600/73	8-2486	$b.- 72.000.00
Automóvil	Volkswagen	TL-1600/74	8-2487	$b.- 72.000.00
Automóvil	Volkswagen	TL-1600/73	8-2488	$b.- 72.000.00
Automóvil	Volkswagen	TL-1600/74	8-2489	$b.- 72.000.0
Automóvil	Volkswagen	TL-1600/73	8-2490	$b.- 72.000.0
Automóvil	Volkswagen	TL-1600/73	8-2491	$b.- 81.000.0
Automóvil	Volkswagen	TL-1600/74	8-2492	$b.- 72.000.0
Automóvil	Volkswagen	TL-1600/74	8-2493	$b.- 72.000.0
Automóvil	Volkswagen	TL-1600/73	8-2494	$b.- 72.000.0
Automóvil	Volkswagen	TL-1600/74	8-2495	$b.- 72.000.0

Los interesados deberán previamente depositar el 10% de garantía sobre base fijada. Estos serán recibidos hasta horas 18:00 p.m. del día anterior remate.
Obtener mayores datos en el Departamento IV-Logística, 5º piso, Secci Transportes Terrestres.

La Paz, 14 de Septiembre de 1976

Tcnl. DEMA. Juan Muñóz Revollo
JEFE DEPARTAMENTO
IV-LOGISTICA

Lic. Corsino Baptista Leyes
DIRECTOR GENERAL CONTROL DE
BIENES DEL ESTADO

Vº Bº
Lic. Hugo Salazar Salmón
SUB-CONTRALOR GENERAL DE LA REPUBLICA

Guía Profesional

Médicos

Dr. ENRIQUE VERGARA M.
ENFERMEDADES DE LA PIEL Y VENEREAS
- Avenida Arce, esquina Goitia, edificio "VICTORIA" 2º.- Piso.
Horario: 13:30 a 16.
Teléfonos: Consultorio 23915.- Domicilio 61207. Casilla Correo 2223.

DR. GUILLERMO SUAREZ TEJADA
UROLOGO
Cirugía y enfermedades de riñones, vejiga, próstata, genitales, venéreas, etc., trastornos uro-genitales de la infancia.
Consultorio Mercado 996 Esq. Yanacocha 4º. Piso. Horas 18 a 20 p.m.

DR. ERLAND PACHECO PEÑA
Internista-Endocrinólogo
Bocio, obesidad, infertilidad, diabetes, trastornos del crecimiento, menopausia y climaterio. Medicina Interna. Consultorio Av. Arce 2390 Teléfono 20987 Domicilio 41596 Horas 17 a 19.30

DR. JAIME C. TERAN T.
GINECOLOGIA Y OBSTETRICIA
Especialización en los Estados Unidos de Norte América. Miembro de la Asociación de Ginecología y Obstetricia de Norte América Laparoscopia Cauterización por congelamiento.
Consultorio Avenida Villazón 1966.- 2do. piso, teléfono 25050. De horas 9 a.m. - 12:30. Domicilio teléfono 43558.

DR. ALBERTO MARIACA V.
MEDICO CIRUJANO
Medicina interna. Esp. Gastroenterología, Estómago, intestinos, apéndice, hígado, vesícula biliar, páncreas, etc. Trastornos de la nutrición.
Consultorio Plaza Venezuela 3er. piso (Edificio Sobima) Altos O.K. de horas 14 a 17 y de 19 a 20.30.
Teléfonos: Consultorio 65178. Domicilio 23832.

DR. FABIO PRADO BARRIENTOS
ENFERMEDADES DE PIEL
Hospital de Buenos Aires.- San Pablo.- Santiago de Chile. Eczemas - Alergias. Tiñas, Acné. Consultorio Edificio Castilla 2do. piso, oficina 201 (Loayza 250) Teléfono 56641, 16.30 adelante.

Dra. RUTH MALDO BALLON
GINECOLOGI OBSTETRICI
Prenatal, Partos, dad, Planificación Flujos vaginales an Hemorragias, Ciru pecializada.
Tumores mamario vención del Cáncer ute
CONSULTORIO: Santa Cruz 1322 - TARD a 19.30.
Reservar hora: T 50040.

Abogados

ARTURO VILLANU RODRIGUEZ
ABOGADO
Atención personal en civiles, penales sociale ministrativos, jubilac Yanacocha 301 (Asbún a 2º. Piso, oficina 2 Te 42934. Casilla 2546 Gratuita.

PRESENCIA

Director: Huáscar Cajías K.
Co-Director Gerente: Armando Mariaca V.
Jefe de Redacción: Mario Maldonado V.

Hacia el aumento de nuestra población

Podemos partir de dos hechos que no son fácilmente refutables. El primero, que tenemos una densidad de población sumamente baja, una de las más bajas de la tierra si exceptuamos el caso de regiones naturalmente desérticas, que no es el nuestro. El segundo, que desde que nacimos a la vida independiente, hemos perdido casi las dos terceras partes de nuestro territorio original, precisamente en aquellas zonas en que no habíamos podido afianzar realmente nuestra soberanía por falta de población boliviana: las invasiones armadas y las desmembraciones territoriales comenzaron casi siempre por la invasión pacífica llevada a cabo por ciudadanos de otra nacionalidad que concluyeron por constituir mayoría.

Frente a esta situación crítica, se halla otro hecho más: tenemos riquezas potenciales para mantener una población varias veces superior a la actual. Tales riquezas, si no son explotadas por nosotros, lejos de sernos favorables, se podrán convertir, si no lo son ya, en tentaciones para que volvamos a sufrir pérdidas como las del pasado.

La consecuencia que tiene que derivarse -pese a los extraños razonamientos de los autores de campañas antinatalistas- es que precisamos aumentar nuestra población y hacerlo en plazos breves. Desde luego, eso supone también un mejoramiento cualitativo de la misma, mejoramiento que tiene que abarcar los más variados aspectos: la salud, la educación, la formación para el trabajo, la vivienda y -punto que no siempre es tomado en cuenta- una racional distribución de los núcleos poblados que responda a las necesidades de los bolivianos y al desarrollo de la nación.

Esta inevitable conclusión choca enseguida con la campaña antinatalista que se desarrolla en el país y que, al parecer, sólo es ignorada por algunas autoridades que deberían conocerla. Choca con la concepción de base de que hay que limitar nuestra población y probablemente disminuirla. (¿Hay en los planes antinatalistas algo que se oponga a esta conclusión?).

Por otra parte, nos referimos al aumento de población en todos los sectores nacionales y rechazamos por absurda y, a veces, criminal, la concepción de que debe eliminarse la natalidad en los sectores socialmente menos pudientes, contra los cuales se dirige de preferencia la campaña antinatalista, como si el que una familia sea pobre llevara consigo un estigma trasmisible por herencia biológica y como si esas familias debieran tener, por sí solas, la capacidad y el deber de formar a las nuevas generaciones. No vemos por qué esas familias tengan que ser forzosamente convencidas -en los casos en que la convicción es el camino que la propaganda antinatalista escoge- de que tienen que renunciar al derecho de tener hijos, como condición de una mejora en el nivel de vida.

Oponemos, creemos que con toda razón, el lema de que los bolivianos debemos ser más, al lema antinatalista de que debemos ser los menos posibles.

No implica lo anterior que estemos contra la denominada paternidad responsable; estamos de acuerdo con ella, pero si es realmente tal; no si es una designación vergonzante con la que simplemente se trata de encubrir una campaña para restringir la natalidad y, consiguientemente, combatir los verdaderos intereses de Bolivia -que, por lo visto, no coinciden con los de otros países ni con los de algunas entidades internacionales bien conocidas o sumidas en el mismo, sobre todo en cuanto al origen de los fondos que reciben-.

Por tanto, tenemos que ordenar el esfuerzo interno y la ayuda externa bien intencionada, a conseguir ese aumento cuantitativo y ese mejoramiento cualitativo de nuestra población y no a disminuirla o estancarla, como ahora pretenden algunas actividades ampliamente difundidas en el país.

Los ataques contra la OPEP y los fines de esta organización

Por CARLOS MAYOBRE Y LUIS VISO
Especial de IPS

CARACAS, Septiembre (IPS) - Uno de los vaticinios más caros a los enemigos de la Organización de Países Exportadores de Petróleo es que tarde o temprano correrá la misma suerte de todos los carteles económicos, que se autodestruyen en su afán por obtener mayores beneficios y como consecuencia de la competencia desleal entre sus miembros.

Justamente ha sido este uno de los más pobres argumentos recurrentemente utilizados por el Secretario del Tesoro de los EE.UU. William Simon, quien no se caracteriza ni por su originalidad ni por su suerte.

Es corriente leer en los despachos de las agencias transnacionales de información que tal o cual miembro de la OPEP está vendiendo con grandes descuentos, a precios preferenciales o compitiendo descaradamente con alguno de sus socios en el mercado que le corresponde al otro. Es decir, la ruptura del "cartel" de la OPEP se presenta como inminente y se explica lo que pasa como el destino inexorable que corresponde a estos extorsionadores a la estructura del mercado petrolero mundial, creada y controlada por las grandes aceiteras.

Descontando los casos de evidente mala fe, a un los expertos más calificados corren el peligro de caer en la trampa.

El periódico "Daily Journal" de Caracas, publicó un interesante e inteligente artículo de Loring Allen, profesor de Economía de la Universidad de Missouri-St. Louis, quien está en Venezuela invitado por la Universidad Simón Bolivar. El extenso trabajo de Allen se titula "La sencilla economía de los carteles y de la OPEP", que no deja de tener su veneno aunque reconoce una serie de hechos objetivos que ninguna persona sería puede soslayar.

Allen señala que la llave del éxito de un cartel es cuanto producen para cada mercado las firmas que lo integran, que el secreto reside en el control de la producción, en el deseo de maximizar los beneficios, en el control usual de las patentes y de la tecnología en neutralizar a los posibles competidores, En uniformar los productos, en el control de la oferta y en la estabilidad de la demanda, y, naturalmente, en la fijación de los precios. A esto es necesario añadir la indispensable cohesión,, que normalmente se rompe cuando por lo menos un socio termina siendo más ambicioso y menos leal que los demás y comienza a bajar los precios, a cambiar un poco el producto, a invadir mercados y a hacer otros trucos poco elegantes.

El profesor de la Universidad de Missouri-St. Louis indica con razón que "el deseo por obtener beneficios crea y destruye los carteles".

Más adelante en su análisis, Allen habla de los carteles formados a partir de 1960. entre los que destaca la OPEP que según él no es muy buen cartel porque los miembros no han establecido cuotas de producción y todo depende de restricciones voluntarias y que si las tuviera sin duda podría llevar aún más los precios establecidos hasta el momento. Esto, subraya, ha detenido los esfuerzos de las naciones consumidoras de petroléo por romper el cartel. Posteriormente concluye que a esos países consumidores les queda la esperanza de que la Organización termine como todos los demás carteles.

Sin embargo, el citado profesor de economía no deja de reconocer que la OPEP no es un cartel convencional, puesto que no es la ganancia nada más su único fin. que ha tenido éxito en estimular la creación de otros carteles de materias primas, que el diálogo Norte-Sur y la IV UNCTAD son consecuencia directa del triunfo de la OPEP, y que todos los miembros del grupo están conscientes de que el futuro a largo plazo depende de la integridad de la organización.

Efectivamente, la OPEP no es un cartel convencional ni cumple las funciones tradicionales de los carteles, ni se comporta como tal salvo en lo que toca a precios, y aún así, estos no son manejados con el criterio de maximizar el beneficio unicamente. La organización cuenta con un producto irremplazable que ha servido de instrumento para comenzar a romper el círculo vicioso de los carteles conocidos, entre los que tienen lugar relevante las compañías petroleras, que durante decenas de años estuvieron maximizando beneficios a costa de los miembros de la OPEP, y que siguen siendo tan fuertes que aun ganan los suficiente como para ser los conglomerados económicos más poderosos del mundo.

La OPEP no puede ser considerada ni siquiera como un cartel pues responde poco a las características generales de esas agrupaciones. Los carteles han sido creados usualmente para dominar mercados. No para reivindicar pueblos, y mucho menos para liderizar la reivindicación de pueblos distintos, con los que han contraido una irrenunciable responsabilidad.

Cuando el profesor Allen señala que la Conferencia sobre Cooperación Económica Internacional es una consecuencia del éxito de la OPEP, tiene razón, pero, a nuestro juicio, se equivoca cuando dice que la indexación, la fijación, de precios, los fondos de productos básicos, las cuotas de producción y otras ideas del género, no son más que paliativos. Pensamos que un nuevo orden económico internacional es inevitable. que las naciones del tercer mundo no pueden continuar padeciendo las injusticias del desórden actual y que es necesario comenzar a modificar lo existente. Es decir, esas fórmulas no son por sí solas el nuevo orden, sino el comienzo del fin del viejo. No serán las más duraderas o las más expeditivas, pero representan un cambio sustancial y es el inicio de unas relaciones económicas diferentes. En todo caso, estos mecanismos son preferibles a los presentes y representan una esperanza cierta para el Tercer Mundo.

Si la OPEP fuera un cartel propiamente tal, no habría estimulado la formación de otras asociaciones de productores de materias primas, que, es verdad, difícilmente tendrán tanto éxito, sólo que contaran con el respaldo de los exportadores de hidrocarburos. Además, sus miembros no trabajarían con ahinco por un nuevo orden económico, puesto que con el actual se benefician ampliamente. Ni se preocuparían tanto como para convocar reuniones extraordinarias para tratar de salvar los escollos que obstaculizan el desarrollo de las discursiones de París, como la realizada entre los Ministros de Petróleo de la OPEP en Arabia Saudita, y cuyo fin, fue el de cooperar en la solución de los dos puntos claves que suspendieron las sesiones de trabajo del Diálogo Norte-Sur: la deuda de los países pobres y la protección del poder de compra derivado de las exportaciones de las naciones del Tercer Mundo.

Por lo demás, el nuevo orden económico internacional no está dirigido simplemente a cambiar el equilibrio existente para colocar en una posición de predominio a los países en desarrollo o a un grupo de ellos en detrimento de los más ricos. Sin duda alguna, un primer paso para llegar a ese orden distinto debe ser necesariamente la creación de una situación más equitativa y justa entre unos y otros y obviamente, los que más disfrutan del sistema imperante deberán hacer las mayores concesiones en la etapa inicial.

Es un hecho que el actual sistema de relaciones económicas internacionales, diseñado por las naciones industrializadas para su propio beneficio, es hoy inoperante para ellas mismas. Como ya lo han reconocido instituciones tan serias como la Fundación Dag Hammarsljold, el Club de Roma y agencias de las Naciones Unidas, se hace necesario buscar nuevas vías y nuevos conceptos, . A pesar de las nuevas teorías de Kissinger y de Simon, no es suficiente efectuar modificaciones en el cosmético de la estructura actual.

El profesor Paul Samuelson, Premio Nobel de Economia reconoce por lo menos implícitamente esa necesidad al introducir el concepto de "bienestar como indicador económico, aunque sea tentativamente".

El nuevo orden económico internacional plantea un cambio radical en la cooperación tradicional del desarrollo y en los mecanismos que regulan las relaciones entre las naciones, Sin duda alguna que estas modificaciones deberán ser revisadas en profundidad y habrá que dirigirlas a mejorar la calidad de la vida de todos los pueblos de la tierra.

En todo esto, hay mucho de utopía, y todavía existen enormes contradicciones internas en muchos países del Tercer Mundo, algunos de los cuales albergan esquemas económicos nacionales que son la negación de los principios que propugnan internacionalmente.

Lo que ha demostrado la OPEP, a diferencia de todos los carteles, es que un grupo de naciones soberanas disímiles puede anteponer sus intereses comunes a sus muchas diferencias y utilizar su poder económico para favorecer a los demás. Esto va bastante más allá de los estrechos intereses individuales a corto plazo.

Perspectivas de la cibernética

Por CARLOS A. PEREZ

Si bien son relativamente pocos los hombres que conocen y comprenden los intrincados secretos de la cibernética, en nuestra época es prácticamente imposible poder evadirse del alcance de esta ciencia. La calculadora de mano y el distribuidor del motor de un automóvil; complejos cerebros electrónicos y el termostato de una cafetera; transplantes de órganos humanos, conquistas espaciales e ingeniosas alarmas contra robos, son apenas algunas de las esferas, sencillas o soberbias, en las que deja su huella. En realidad, de lo que trata la cibernética es de hacer efectiva cualquier acción subordinada a un fin. Se ocupa, pues de los medios racionales en vistas a un objetivo. Esto explica el hecho de que en el relativamente corto tiempo de vida con que cuenta, se haya constituído en núcleo aglutinador de la actividad de científicos y profesionales en general de las más variadas especialidades, posibilitando la creación de un lenguaje común basado en los intereses del hombre.

Las consecuencias teóricas y prácticas que trae consigo son a tal punto importantes que se convierten en generadoras de una verdadera revolución en la esfera de lo humano. Quizá la más importante es la referente a la concepción del pensamiento. Existe aún, con fuerte impulso, una marcada suficiencia antropocentrista respecto a la capacidad del pensar y el crear, concebida como un fenómeno exclusivo del hombre. Un científico con mentalidad cibernética, sin embargo, debe admitir que existe una parte en la inteligencia del hombre que, lejos de ser privativa de esta especie, es reductible a mecanización. Todo esfuerzo por obtener un objetivo, todo plan cuidadosamente elaborado en vistas a obtener un logro, pueden ser concebido y aún ejecutado con más efectividad por una máquina, en medicina, comunicaciones, economía e incluso derecho, por ejemplo. La máquina, en este sentido, es capaz de "pensar" y de "crear". La máquina no realiza el trabajo meramente físico - en la que hace mucho tiempo demostró superioridad-, sino que ahora reivindica para sí la tarea de ser intermediario entre el hombre y el instrumento con el que aquel se enfrenta a la materia. Un extintor de incendios es mejor dirigido por una máquina encargada de vigilar una fábrica entera, que por varios hombres.

No por esto el hombre es minusvalorado. Los científicos han acordado en diferenciar la actividad específicamente humana de aquella que anteriormente se consideraba como tal. Si bien el trabajo que se halla subordinado a un objetivo es definitivamente mecanizable, el hombre es quien determina los objetivos, quien fija las metas, y quien somete la técnica a ambos. Existe, pues, un determinado trabajo intelectual que, por ser subordinado, cae en el dominio de la máquina y lo maquinalmente determinado. Más tarde o más temprano, será reemplazado por la máquina. Sin embargo, la tarea de señalar las metas es un campo en el que el hombre es irremplazable.

Esta reducción del ámbito de lo específicamente humano supone un resultado favorable para el ser humano, que es quien gana al fin y al cabo. En primer lugar, ahorra tiempo en actividades que con mayor competencia puede realizar fácilmente una maquinaria, pudiendo él esforzarse en la búsqueda de los verdaderos problemas y objetivos que requieren la atención humana. Por otra parte, aumenta el poder de sus brazos hasta el infinito, tal y como antes creció él mismo ayudado por las máquinas en las duras tareas físicas.

La cibernética considera deber suyo asumir la tarea de desenmascarar todo pensamiento regulado falsamente cubierto bajo categoría de inteligencia privativa del hombre. Intenta descubrir cotidianamente lo que en éste existe de maquinal, consiguiendo de manera indirecta la depuración de la verdadera imagen humana. Esta tarea ha supuesto polémicas teóricas respecto a la naturaleza de la inteligencia, surgidas de la comparación del cerebro y las modernas computadoras, controversias que han tenido resonancia no solamente en las distintas disciplinas científicas contemporáneas, sino también en el campo de la filosofía. Por ejemplo, si la existencia de una cierta determinación lógica de la conciencia se considera como criterio para aceptar un fenómeno en calidad de pensamiento humano, se puede admitir sin empacho que al menos un producto cibernético superior es capaz de pensar. En efecto, hay determinados autómatas que son capaces no sólo de adecuarse incesantemente al medio ambiente externo, sino que incluso elaboran y perciben señales a partir de su mecanismo interior, como respuesta a cuanto le circunda. Cabe el preguntarnos sobre el actual valor científico del aserto de que el pensamiento se presenta como exclusivo, si no del hombre, al menos de la materia orgánica.

En igual medida, la observación de las máquinas nos ha demostrado que existen cálculos que no utilizan necesariamente medios de tipo inmaterial, cuales son conceptos, nociones, proposiciones, etc., para hacerse realidad. En lo mecánico, se observan solamente piezas materiales: palancas, electricidad, resistencias, campos magnéticos. . . y se obtienen los mismos resultados que el hombre determinara con su cerebro. Por lo menos la medicina y la filosofía deben interrogarse si nuestro cerebro no es más que una máquina -más o menos perfecta, más o menos perfectible-, capaz de ser ubicada entre las tantas que existen y existirán en nuestros días. De hecho, tanto en el cerebro humano como en la máquina existen rasgos comunes innegables. Ambos realizan o pueden realizar una serie de operaciones lógicas determinadas conforme a un plan; ambos pueden retro-accionarse de acuerdo a los estímulos del medio ambiente, al igual que pueden comparar las señales de éste con sus propios programas establecidos sobre la base de su capacidad de generalización.

En el enfrentamiento contrastante del hombre y la máquina, hay quienes se inclinan por aceptar como más numerosas las diferencias de ambos, que sus semejanzas; los que sostienen que el cerebro humano es definitivamente superior. Se esgrime el hecho de que las máquinas pueden generalizar únicamente el estrecho límite de una clase de sucesos, de tal forma que la predicción es posible sólo cuando los acontecimientos del futuro pertenecen a la misma clase que los que precedieron. Se insiste en que cuando la máquina enfrenta a fenómenos que pertenecen a clases diferentes, se detiene, a los organiza sobre el método estadístico de prueba y error, hasta llegar a tener los suficientes elementos de juicio para encontrar la solución método que no es característico del pensamiento humano. Se sostiene, por último, que el hombre es el único ser capaz de quebrar el proceso continuo del conocimiento mediante saltos basados en la fantasía creadora. No obstante, no se puede despreciar la interrogante que la cibernética nos plantea. Tiene valor sintomático el hecho de que la neurología haya ganado con los aportes de esta ciencia, con las observaciones sobre el comportamiento de las máquinas.

Constituye un hecho inquietantemente revelador la comprobación de que el desarrollo de las máquinas sigue un proceso continuo e indefinido, en tanto que nuestro cerebro permanece comparativamente estático. Sin embargo, el mensaje de la cibernética insiste en que aún cuando la máquina en un futuro próximo o medianamente lejano, aventaje al hombre, éste lejos de haber perdido su lugar en el cosmos, irá creciendo, prolongando su cerebro en la fuerza constructora de lo maquinal. De esta manera, el aceptar los desafíos de esta ciencia a nuestro ya institucionalizado sistema de valoración y posibilidades, se presenta en la actualidad como una actitud honrada por encarar los planteos de nuestro tiempo.

Cartas a PRESENCIA

Antecedentes históricos sobre la integración de Tarija a Bolivia

Señor
Dr. Huáscar Cajías K.
DIRECTOR DE "PRESENCIA".
La Paz
Señor Director:

En la edición de PRESENCIA del día 11 del presente mes, se publica una carta del señor Mario Gutiérrez Gutierrez, a través de la cual refuta con razones valederas el uso del término "anexión" de Tarija a la República de Bolivia.

Considero necesario, para un cabal conocimiento de los hechos históricos, referirme a los otros conceptos vertidos a través de esa carta. En ella el señor Gutiérrez Gutiérrez afirma que, el Libertador Simón Bolivar, "entregó Tarija al Gobierno de Buenos Aires por ignorancia de la historia y de la realidad colonial" que "Procedió así ante el reclamo de los rioplatenses apoyados en una simple cédula real de carácter religioso de comienzos del siglo diez y nueve que disponía que el Obispado de Tarija pasase a depender del Obispado de Salta". Después interroga: "¿De qué anexión se habla entonces, si de lo que se trata es simplemente de la recuperación de un departamento graciosamente cedido a un vecino?. Ni siquiera cabe hablar del retorno del hijo al seno de la madre patria, toda vez que no hubo voluntad de ausencia en él. A Tarija no se le consultó si deseaba segregarse de Bolivia y anexarse a la Argentina". Afirmando, además, que "esa región de la patria ha pertenecido siempre a la jurisdicción territorial y geográfica de lo que hoy conforma nuestra nacionalidad".

Corresponde destacar que el Rey Carlos IV de España, por cédula de 17 de febrero de 1807, dispuso la segregación del "partido de Tarija" (no se puede hablar del Obispado de Tarija puesto que este fue creado en el año 1925) y su dependencia del Obispado de Salta y de su Intendencia, segregándolo del Arzobispado de Charcas y de la Intendencia de Potosí.

Es evidente que Tarija no dejó de sentirse ligada al Alto Perú y contribuyó eficazmente para lograr su independencia. Ante la disposición real hizo representaciones que quedaron pendientes porque al poco tiempo se inició la lucha por la emancipación en esta parte del continente. La cédula mencionada tuvo vigencia tanto en lo religioso como en lo administrativo y político, pues los encargados del gobierno local eran nombrados por las autoridades argentinas y es así que Tarija el 13 de julio de 1811 al tener noticia de la formación de la Junta organizada en Buenos Aires formó su "Junta Subalterna", dependiente de aquella. Luego envió cinco diputados al Congreso de la capital del Plata, entre los que descolló el ilustre José Julian Pérez de Echalar, quien formó parte del Triunvirato encargado del Gobierno de las Provincias Unidas del Rio de la Plata; compartiendo esta responsabilidad con Nicolás Rodríguez Peña y Juan José Passo. Contrariamente, Tarija no estuvo representada en el Congreso que, el 6 de Agosto de 1825, fundó la República de Bolivia. En el órgano legislativo nacional no fueron aceptados los diputados por Tarija, alegándose que este pueblo no estaba comprendido entre los que convocó el Mariscal Sucre.

El pueblo tarijeño se levantó en contra de las autoridades argentinas en 6 de junio de 1825 y en 26 de agosto de 1826, ratificando estos actos de soberana voluntad en 7 de septiembre y 17 de octubre de 1826.

Bolivar aceptó que este territorio fuera consolidado en favor de la Argentina para evitar un conflicto que podría haber ido en detrimento de la República y accediendo a los planteamientos de la Misión Alvear que encontraba, indudablemente, un apoyo para sus gestiones en el "uti possidetis juris" de 1810, proclamado por el Libertador. La medida de Bolívar no se cumplió porque el pueblo tarijeño la rechazó como consta el el Acta Capitular de 4 de febrero de 1826. Posteriormente, continuaron los enérgicos pronunciamientos que determinaron la incorporación definitiva de Tarija a la patria.

El término adecuado para tipificar este acontecimiento histórico de trascendencia es el de "Incorporación de Tarija a Bolivia". Como lo ha destacado un prestigioso historiador , esta región, juridicamente, no estaba contada entre los pueblos que conformaron el nuevo estado boliviano, sino que, constituida la República, por decisión libre de los patriotas pasó a formar parte de ella, hecho que tuvo su aceptación jurídica mediante la ley de 3 de octubre de 1826.

Usar el término "recuperación de un departamento", tampoco refleja la realidad puesto que Tarija llegó a ser departamento durante el Gobierno del Mariscal Santa Cruz, por ley de 24 de septiembre de 1831, Cinco años antes, el Congreso argentino la había declarado "provincia independiente"..

Pienso señor Directos que por los antecedentes anotados, queda aclarada la verdad histórica del magno acontecimiento que enorgullece el espíritu cívico de los tarijeños.

Rogándole quiera disponer la publicación de esta carta en el diario de su digna dirección, me es grato saludarle con las expresiones de mi mayor consideración.

Eduardo Trigo O'Connor d'Arlach.
C.I. 1612240

Sobre el partido único

Por: CRISTOBAL SUAREZ A.

Las agrupaciones políticas de los ciudadanos, que llamamos partidos políticos, son asociaciones necesarias dentro del Estado constituido, porque la vida nacional debe ser dirigida no por hombres tomados al azar, sino por hombres convencidos en una ideología, organizados y en equipo.

Dicha dirección, científicamente, se inspira y debe inspirarse en ciertas ideologías o dóctrinas de política social, dando soluciones a los problemas socio—políticos, económicos y culturales que se presentan en cada momento histórico que vive el país.

Cada dóctrina o ideología propone una manera de solución de los problemas. Por eso existen y deben existir no uno sino varios partidos políticos.

El General Barrientos, mal asesorado, habló sin fundamento de un "partido único", y un partido que conjuncionara a los partidos existentes en aquel tiempo. La idea fue peregrina, porque esa conjunción de partidos no es posible en la práctica y, además el partido único es contrario al régimen democrático de respeto a la personalidad y a la libre opinión de los ciudadanos.

Lo científico es que, en vez de hablar de un "PARTIDO UNICO" se hable de una racionalización de los partidos. Una nueva organización de partidos políticos en conformidad a las normas de la Ley, que todavía no existe. Este es el punto por el cual debe empezar el Supremo Gobierno, PREPARANDO el anisado año de 1980, que algunos pronostican que será un paraíso.

Hablando con verdad, el panorama político actual es desastroso, con más de 43 agrupaciones políticias, en un país pequeño de cuatro millones de habitantes. (Esto no es democracia, no es libertad de asociación. Es sencillamente un disparate inaguantable)

En Rusia es explicable la existencia de un partido único. En Estados Unidos, país democrático y muy organizado, es admirable la existencia de sólo dos partidos políticos y, en Bolivia, país pequeño, los 43 grupos políticos significan anarquía, desorden y ridiculez.

Propugnando un ordenamiento político científico, compete al Supremo Gobierno orientar y determinar la organización, constitución y funcionamiento de partidos políticos, con sujeción a las normas de la ley.

Alemania Federal:

Pronósticos para las elecciones

Por RAYMOND QUINN

BONN, Septiembre, (IPS) - Cuando falta sólo un mes para la votación general que decidirá sobre el próximo gobierno alemán, la incertidumbre continúa como la característica central del panorama electoral. Las encuestas de opinión pública muestran una estrecha carrera entre la coalición de gobierno, cuyo candidato es el actual canciller Helmut Schmidt y la oposición comandada por el Presidente del Partido Demócrata Cristiano y aspirante a Canciller Helmut Schmidt.

En su última edición, la revista "Stern" da a conocer una encuesta finalizada a mediados de agosto por el Instituto de Demoscopia Allenbach, que otorga a los partidos de gobierno socialdemócrata- (SPD) y liberal (FDP) - una insignificante ventaja (0,2 por ciento) sobre la oposición conservadora formada por el Partido Demócrata Cristiano (CDU) y el Partido Socialcristiano de Baviera (CSU), mientras SPD y DDP aparecen con un 49.7 por ciento de las preferencias electo. El Instituto Allensbach no detecta una tendencia que rompa el empate, ya que las cifras actuales corresponden casi exactamente a las obtenidas en la encuesta realizada durante el mes de julio.

Otros estudios electorales parecen ser más favorable a la coalición socialdemócrata-liberal. Así un sondeo realizado aproximadamente en la misma fecha por el Instituto de Demoscopia de Munchen Infratest, señala que un 55 por ciento de los electores considera probable un triunfo de los partidos de gobierno. Lógicamente los resultados de las encuestas difieren de acuerdo a los temas y preguntas que se plantean a los electores y en la práctica han llegado a convertirse en un instrumento más de la campaña. Otra encuesta, realizada por el mismo Instituto, indica que un 53 por ciento de los electores prefieren al experimentado Helmut Schmidt como Canciller y sólo un 33 por ciento se inclina por él hasta hace pocos años casi desconocido Helmut Khol, sin embargo, todos los institutos demoscópicos vaticinan más de un 48 por ciento de la votación para los partidos demócracristianos , que al menos recuperarían el carácter de principal grupo parlamentario del Bundestag.

El análisis de las encuestas no explica nada concreto, sobre las elecciones en Alemania Federal. salvo la existencia de un empate político, que resulta difícil de entender si no se toman en cuenta dos factores que se encuentran estrechamente ligados, pero que son valorados en forma distinta por los electores: partidos y candidatos a canciller.

En las elecciones generales de 1969. Socialdemócratas y Liberales lograron un estrecho triunfo, poniendo fin a más de veinte años de presencia de los democristianos en el gobierno, Willy Brandt el canciller designado por la coalición vencedora, desarrolló una política de reformas sociales en el plano interno y de distensión en el campo internacional que le permitió consolidar su mayoría parlamentaria en las elecciones de 1972, al obtener los partidos que lo apoyaban un 54,2 por ciento de los votos, logrando al mismo tiempo pasar el SPD a ser el principal partido del Bundestag (con un 45.8 por ciento de la Votación contra un 44,9 de los democratacristianos) Sin embargo , los años de bonanza reformista en Alemania no sobrevivieron a los avatares de la crisis económica mundial. SPD y DFP perdieron durante 1973 y 1974 diversos enfrentamientos electorales de carácter regional y el país inició un progresivo desplazamiento hacia la derecha. El caso Guillaume - asesor personal del canciller, que servía como espía a la RDA - precipitó en los primeros meses de 1974, la renuncia de Brandt como jefe del gobierno. La coalición reemplazó al intelectual, reformista y carismático Premio Nobel de la Paz, por el pragmático y -dentro del espectro del SPD- conservador. Helmut Schmidt. El nuevo canciller, que había sido Ministro de Defensa, y Superministro de Finanzas y Economía durante el período de Brandt, logró interpretar la necesidad de seguridad y estabilidad del ciudadano medio alemán, alarmado por la crisis económica y sus síntomas más evidentes, las relativas inflación y el argumento de la cesantía. Los alemanes reconocen a Helmut Schmidt el haber logrado, en sus dos años de gobierno, dominar la situación de crisis de las reformas llevada adelante por su antecesor. Sin embargo, el Canciller no ha logrado traspasar esta imagen de la socialdemocracia, que es percibida por muchos ciudadanos pertenecientes a los sectores flotantes del electorado alemán, como un partido que no se identifica plenamente con los métodos y estilo del popular canciller. Esta puede ser una apreciación injusta, pero sin lugar a dudas la imagen del canciller no calza con el carácter reformista y programático de su partido.

Algo distinto ocurre con los democracristianos. La inclinación hacia posiciones conservadoras del electorado alemán y el desgaste de los partidos de gobierno tras siete años de ejercicio del poder han favorecido las posibilidades de la CDU/CSU. Todas las encuestas y las elecciones regionales efectuadas hasta ahora los muestran recuperando su primer lugar entre los partidos alemanes e incluso luchando por la mayoría absoluta de la votación. Pero su candidato, el Ministro Presidente del Land de Renania Palatinado, no logra despertar la confianza del electorado en sus capacidades como estadista y posible jefe del gobierno. Khol, con su aspecto bonachón y modales provincianos tiene un fácil acceso al ciudadano medio alemán e incluso, también de acuerdo a las encuestas, la

(Pasa a la página 9)

Potosí y su generosidad

Por: WILSON MENDIETA PACHECO

El escritor y sociólogo Mario Rolón Anaya, actualmente en la alta función de Presidente del CNES, ha tenido palabras alentadoras para Potosí, en ocasión de su visita efectuada hace pocos días.

Rolón Anaya, con vehemencia, en un discurso improvisado que pronunció ante catedráticos y periodistas, sostuvo que "Potosí siempre ha demostrado un exceso de generosidad".

"Potosí ha demostrado generosidad a raudales y, en la misma proporción, los bolivianos debemos reconocer y recompensar este gesto de desprendimiento", expresó la autoridad universitaria , añadiendo que "este girón de la Patria no sólo es un venero físico, sino un venero espiritual".

"Las Universidades bolivianas, --destacó el Presidente del CNES-- como conciencia viva de la nación, aportarán en la medida de sus posibilidades, recursos para la restauración de los monumentos históricos y artísticos de Potosí, los mismos que serán entregados en el próximo mes de noviembre cuando se realice en esta capital una reunión nacional de rectores".

"Ojalá que este desprendimiento de las Universidades, sea seguido por otros sectores del país, ya que constituye defender nuestra cultura y cooperar a Potosí, que tanto ha dado a la nacionalidad", subrayó, .

Al hablar de la Villa Imperial, el Dr. Rolón Anaya, expresó también que "todo buen boliviano mira con simpatía la preocupación cívica de los potosinos. "Sólo cuando los pueblos se unen, reclaman con eficacia y nuestros hermanos de Potosí, están con una nueva conciencia, con un nuevo espíritu renovador y emprendedor y en esta batalla tendrán el apoyo de todos los bolivianos", dijo el distinguido visitante.

"Veo una gran unidad en el sentido potosino , enfatizó Rolón Anaya y luego indicó que "Potosí tiene que mirar su propio destino, sin olvidar la nacionalidad".

"El desarrollo potosino - indicó- está cifrado en la metalurgia y la fundición de zinc constituye una justa aspiración regional, donde no sólo existen condiciones, sino grandes reservas que tienen que beneficiar a este gran Departamento".

Rolón Anaya , dejó una grata impresión en su breve, pero significativa permanencia en la tierra del Sumaj Orcko.

La decisión de la autoridad universitaria de sugerir a las Universidades una contribución voluntaria para la restauración de los monumentos históricos, ha sido recibida con beneplácito y se asegura que todas las Superiores Casas de Estudio darán su apoyo a tan trascendental gesto que repercutirá en todos los círculos patrios.

El Dr. Mario Rolón Anaya, hizo una breve reseña de lo que Potosí ha sido en la Colonia y en la vida republicana y llegó a la conclusión de que "efectivamente ha caracterizado a la Villa Imperial un exceso de generosidad, dando todo a la Patria, sin mirar en sí".

"Potosí, es el origen de la nacionalidad, aquí están las raíces de la Patria", dijo el visitante y sus palabras, están y estarán latentes en esta tierra minera que reclama con justicia salir de su atraso y de su estancamiento .

El crédito para la vivienda y la corrección monetaria

Por GUIDO ANTEZANA VIGANO

Por razones psicológicas y económicas análogas, el sistema de corrección monetaria, por sí sólo no atraerá una gran cantidad de fondos para ser canalizados a préstamos para la construcción de viviendas.

Desde luego, y en primer lugar, existen varias alternativas de inversión o colocación de ahorros que reditúan más del 10% ó 12% anual, que se podría percibir depositándolos en Cajas de Ahorro, y que están al abrigo de la desvalorización de la moneda causada por la inflación.

En segundo lugar, el país todavía no cuenta con una tradición de tener un sistema de estadística que den al inversionista un índice mensual de las variaciones de los precios y otros índices que podrían utilizarse para efectuar el ajuste o corrección monetaria sobre instrumentos o títulos de inversiones en planes de vivienda.

En tercer lugar, y esto es muy importante, no obstante los enormes esfuerzos de las autoridades actuales para crear confianza en su sistema estadístico, debido a que en gestiones anteriores, éste se empleó con fines políticos, no mostrando la verdad completa de las elevaciones de precios y dando lugar a que las estadísticas no reflejaran la situación verdadera de los indicadores económicos, creo que es dudoso que los inversionistas o ahorristas depositen de inmediato la fe del carbonero en un sistema de corrección monetaria.

Por otra parte, tratándose de la necesidad de atraer ahorros o inversiones a largo plazo para financiar viviendas también a largo plazo, es decir a 10, 15 o 20 años. ¿quién nos asegura que los futuros gobernantes utilizaran estos índices idóneamente y con la pureza de alma de un Cristo Redentor?.... No olvidemos que, en el fondo, la corrección monetaria tiene que significar una nueva distribución de ingresos y de propiedad sancionada por una norma jurídica, dictada por los que detentan el poder. Con la corrección monetaria, existirá la tentación de quitar a unos para dar a otros.

El gran problema de la falta de fondos para créditos de vivienda a largo plazo radica primordialmente en la pobreza del país. No existe una base de ahorro acumulado, suficientemente grande como para satisfacer las urgentes necesidades de todos los sectores demográficos del país. Por lo mismo, imprescindiblemente, habrá que atraer ahorros externos para realizar las inversiones a mediano y largo plazo.

Las restricciones sobre las tasas que puedan pagarse por depósitos a plazo o sobre letras hipotecarias, crean una barrera al volumen, de fondos que potencialmente se podrían atraer para el sector de la vivienda, Una mayor flexibilidad en las tasas que se paguen, dependiendo estas del volumen y plazo al que se depositen los fondos, atraerá una mayor cantidad, dentro de la capacidad natural del país de genera y de dirigir el ahorro.

También hay otro aspecto que considerar. En Bolivia, el sistema de canalización del ahorro para inversiones a mediano plazo es en algunos casos excesivamente costoso. Recarga al prestatario hasta en más del 5% sobre interés que recibe el ahorrista inversionista. Por lo mismo, las autoridades financieras deberán buscar medios para rebajar estos altos costos de canaliación de ahorros, a fin de beneficiar a los futuros propietarios de vivienda familiar. Me parece, en este orden de cosas, que el empleo de fondos, ahora congelados constituyendo el encaje legal de los Bancos, podría ser un buen instrumento para que los prestatarios tengan acceso a préstamos con menores intereses. Al mismo tiempo, muy probablemente, las instituciones bancarias tendrían un margen de utilidades adecuado. Sé que este aspecto tiene muchas implicaciones y meandros pero habrá que proceder con espíritu creador.

Por todas las consideraciones anteriores, se ve que la corrección monetaria en sí sola, no es aplicable en Bolivia, pues no tenemos la perentoria necesidad de detener o reajustar una tasa de inflación galopante. De existir ésta - y no es el caso actual de Bolivia - habría que aconsejar no una corrección monetaria, sino una estabilización precedida de devaluación, como se ha hecho en sus formas clásicas, en todos aquellos países que han saneado sus monedas.

La corrección monetaria, como es practicada en países vecinos implica una serie de medidas económicas como ser el control absoluto de todos los precios y salarios y un sistema de devaluaciones periódicas. Más sensato, más sano, mas oportuno y más factible , es que el Gobierno controle sus egresos y no gaste más de lo que tiene, es decir, de lo que recibe, por impuestos y tasas, y emplee lo que se presta, no para consumir, sino para producir. Y que no vuelva a hacer funcionar la "maquinaria" de imprimir billetes, como ocurrió en los años nefastos que todos recordamos.

Sin duda que la necesidad de créditos a más largo plazo para el fomento de la vivienda es obvia. Pero los instrumentos que se creen para canalizar los ahorros con esta finalidad deberán ser específicos , teniendo en cuenta las características de la estructura financiera del país.

Incentivos fiscales impositivos-, como ser la deducción de los intereses pagados sobre hipotecas, al calcularse el impuesto a la renta personal, darán mayor impulso a nuestra lucha para alcanzar el ideal de que cada familia boliviana tenga su propia casa o departamento, y que el hogar familiar sea una realidad.

Entretanto, la corrección monetaria no es la panacea que evita la desintermediación monetaria. ¿Verdad?.

Con patrocinio de CODESA

Importantes proyectos serán localizados en Icla y Culpina

SUCRE, 17 (PRESENCIA).- Una represa para la generación de energía eléctrica en Icla y la implementación del denominado proyecto integral en Culpina, son dos importantes proyectos que podrían ser ejecutados por el Comité de Desarrollo y Obras Públicas de Chuquisaca.

La construcción de la represa en Icla es alentada por la Empresa Nacional de Electricidad y CODESA, cuyos funcionarios conversaron últimamente en Cochabamba sobre dicho proyecto.

"Desde Icla, podría generarse energía eléctrica al sur del país, con posibilidades alentadoras para ejecutar programas de desarrollo en estos distritos", dijo el portavoz del Comité de Desarrollo local.

Durante las conversaciones preliminares, se analizó la posibilidad de presentar la alternativa Icla ante el Banco Mundial y el BID, en procura de conseguir financiamiento.

PROYECTO INTEGRAL EN CULPINA

El denominado proyecto integral de Culpina, busca el aprovechamiento de sesenta mil hectáreas, con la consiguiente movilización de factores económicos, agrícolas sanitarios y de educación.

La extensa región sería aprovechada para la plantación de manzanos "que permitan eliminar la importación de esta fruta, que actualmente alcanza a un monto aproximado de 5 millones de dólares anuales.

Otros terrenos serían aprovechados para pastizales, con destino al fomento lechero que debe ser ejecutado para atender los requerimientos de materia prima que debe ser procesada en PIL Sucre, que iniciará su funcionamiento en febrero de 1977.

El proyecto integral estaría siendo estudiado con interés por el Instituto de Ciencias Agrícolas (IICA) el Fondo Simón Bolívar y la Corporación Boliviana de Fomento.

Se supo en otra fuente que PIL Cochabamba estaría interesada en cooperar al proyecto de Culpina, con la tecnología necesaria para la producción lechera, con destino a las plantas del sur del país.

BRINDIS.- Luego de haber sido declarado "Federado honorario", el Presidente Banzer brinda con los integrantes de la Federación de Transportistas de Chuquisaca.

PANDINOS.- Integrantes del nuevo directorio del Centro de Acción Pandina, cuya posesión está programada para el próximo 24 de septiembre, en homenaje a la efeméride departamental. Este directorio hará conocer en breve su plan de trabajo, que comprende especialmente el apoyo a las obras del camino a La Paz, como vía de vinculación efectiva con el resto del país y la vigencia de los acuerdos cívicos con Santa Cruz y el Beni.

Piden sea revisado el contrato para coliseo cerrado de Potosí

POTOSI, 17 (PRESENCIA).- Ante el elevado costo del Coliseo Cerrado que se construye en esta ciudad, instituciones y ciudadanía en general piden una revisión del contrato.

El Coliseo Cerrado que se construye en la zona de San Clemente, a cargo del Comité de Desarrollo y Obras Públicas, fue adjudicado a la empresa EIAAL y su costo se elevará a $b. 60.000.000, con cargo a las regalías mineras del distrito.

Según informaciones dadas a conocer aquí, el costo del estadio "Hernando Siles" en La Paz asciende a $us. 6.000.000 y tendrá una capacidad de 50.000 personas. Asimismo, se dijo que el estadio del Club The Strongest costará $b. 17.000.000.

Por persona, el Coliseo Cerrado de Potosí que albergará a 8.000 espectadores, el costo ascenderá a $b. 7.500, suma elevada y que no guarda relación comparando con las obras deportivas en La Paz.

De otro lado, se supo que los trabajos están demorados y que urge la revisión del contrato, ya que el Coliseo Cerrado constituirá un "elefante blanco" que irá en detrimento de los ingresos que tiene Potosí.

El Comité Cívico Potosinista, instituciones locales y profesionales, manifiestan que se revise el contrato, y que, en su caso, se tomen las medidas más aconsejables.

Por último, se sostiene que "si con la suma de $us. 3.000.000 se hubiera encarado la construcción de un nuevo aeropuerto para la Villa Imperial, el beneficio hubiera sido mayor".

En Cobija

Se eligió el nuevo directorio para Centro de Acción Pandina

COBIJA, 17 (PRESENCIA).- El próximo 24 de septiembre, dentro del programa de festejos del 28 aniversario de fundación de este Departamento, en acto especial serán posesionados los nuevos integrantes de la Directiva del Centro de Acción Pandina (CAP) máximo organismo cívico del Departamento de Pando.

Las elecciones se efectuaron el pasado 29 de agosto y participaron más de 1.300 votantes. Según se informó, de acuerdo al resultado del escrutinio, resultó triunfadora la fórmula de la papeleta blanca, que está encabezada por Natal Shimokawa.

Para las elecciones funcionaron mesas electorales en Cobija, Villa Busch, Kilómetro Seis, Porvenir y Puerto Rico. El tribunal electoral estuvo presidido por el R.P. Esteban Jamroz, párroco de Cobija.

En las elecciones intervinieron el Frente de Integración Pandina, presidido por Gustavo Aguilar Jordán, con la papeleta verde y el frente que llevó el lema: "Dignidad-Honradez y Trabajo" con la papeleta blanca.

DIRECTIVA

La nueva directiva del Centro de Acción Pandina, CAP, que será posesionada el próximo 24 de septiembre, está formada de la siguiente manera: Presidente, Natal Shimokawa Neira; Vicepresidente, Prof Jorge Von Boeck Ribero; Secretario General, Dr. Alejandro Rivero Ribera; Tesorero, Rómulo Lozano Pedraza; Secretaria de Actas, Shirley Ferreira Mejido; Secretario de Cultura, Roberto Méndez Chaurara; Secretario de Prensa e Informaciones, Wilson Durán Ventura; Secretario de Deportes, Saady Kerdy Gonzales; Vocales: Gualberto Mejido Ruiz, Nelson Sánchez Rolin, Raúl Rodríguez Quiroga, Leopoldo Vaca Chuquipera, Hugo Zabala Durán y Raimundo Lora Basto.

Según se informó, en el curso de los próximos días, los nuevos dirigentes harán conocer a las autoridades departamentales y a dirigentes de las principales instituciones cívicas del Beni, Santa Chuquisaca y Tarija el plan de trabajo que ejecutarán en el presente gestión, para beneficiar al Departamento de Pando.

Los integrantes de la directiva del CAP afirmaron que tratarán de buscar la vigencia real del Pacto de Unidad, en especial para que los comités cívicos del Oriente presten mayor respaldo para el desarrollo integral del Departamento, muy en especial en lo que respecta a la integración vial.

Añadieron que les preocupa fundamentalmente la construcción del camino Filadelfia-Puerto Heath - Iximas - La Paz, por ser ésta la vía más directa para que el departamento se integre al país.

Será inaugurado hoy en Oruro el Tercer Festival Nacional del Cantar Estudiantil

ORURO, 17 (PRESENCIA).- Con la participación de catorce delegaciones, provenientes, de todo el país, con la sola excepción, de Pando y Beni, mañana se iniciará el Tercer Festival Nacional Folclórico del Cantar Estudiantil auspiciado por el Ministerio de Educación y Cultura, a través de la Dirección de Educación Urbana de Oruro, en coordinación con el Comité Departamental de Etnografía y Folclore.

El Festival, es otra de las creaciones surgidas de la Capital del Folclore Boliviano y se ha constituído en el máximo acontecimiento artístico estudiantil del país. Su finalidad es la de "promover, fomentar y difundir las expresiones artísticas y vernaculares, como un medio de preservación de los valores espirituales y folclóricos de nuestra Patria, por parte de la juventud estudiosa".

AMBIENTE FESTIVO

La realización del Festival Folclórico Nacional de la Canción Estudiantil, este año, en su tercera edición, estará rodeada de un auténtico ambiente festivo, en el que, además, participará fuera de los artistas y los estudiantes, toda la población de esta ciudad.

Previamente a la iniciación del Festival, como otro acontecimiento destinado a relievar el Día del Estudiante, a las 14 horas de mañana, se llevará a cabo un desfile de carrozas, elegantemente decoradas con motivos vernaculares de todas las regiones del país. Tras de cada carroza, marcharán las delegaciones participantes en el festival, a continuación irán grupos de estudiantes de los diferentes establecimientos educacionales de Oruro, luciendo trajes nativos de todos los Departamentos.

El desfile será encabezado por las autoridades distritales de Educación y el Comité Organizador del Festival. Bandas de música de las unidades militares acantonadas en Oruro, así como de la Guardia, amenizarán la marcha, con aires populares nacionales. Por otra parte, intercalados adecuadamente, acompañaran al desfile, las bandas de música de los colegios locales, luciendo sus vistosos uniformes y la prestancia de sus waripoleras.

La columna empezará su marcha en el Parque de la Unión Nacional, siguiendo por la Avenida "6 de Octubre", hasta la "Montecinos", de donde bajará hasta la Avenida "Pagador", para proseguir por la "Bolivar", "Adolfo Mier", pasando por la Plaza "10 de Febrero" y continuar la "Presidente Montes" y, finalmente, llegar a la Plaza "Bolivar". Allí, el Director Distrital de Educación Urbana y Provincial dará la bienvenida a las delegaciones visitantes.

En horas de la noche, a partir de las 21, en el Teatro "Gran Rex", se inaugurará el Festival, en presencia de las autoridades civiles, militares y educacionales. Se anuncia la asistencia de representantes del Ministerio de Educación y Cultura.

El domingo y lunes, el Festival se cumplirá en el Teatro al aire libre "Luis Mendizabal Santa Cruz". El martes, la actuación de los finalistas y la elección de la Rusta del Festival, nuevamente tendrá lugar en el Teatro "Gran Rex".

DELEGACIONES

Una de las primeras delegaciones en llegar a la Capital del Folclore Boliviano fue la de Caranavi. Para hoy y mañana, se anuncia el arribo de las restantes. Han sido constituidas diferentes comisiones para la recepción y atención de las embajadas visitantes, procedentes de Chuquisaca, La Paz, Potosí, Cochabamba, Tarija, Santa Cruz, Vallegrande, Aiquile, Camiri, Uyuni, Villazón, Caranavi, y Sacaca, constituyendo con Oruro catorce delegaciones.

Los premios para los ganadores son: Gran Premio Nacional Ministerio de Educación y Cultura, consistente en Escudo Nacional de Oro y Plaqueta de Honor, para la mejor delegación; Premio Nacional "Kantuta de Plata" y Plaqueta de Honor, al primer ganador de cada una de las especialidades; Premio Nacional "Quirquincho de Plata" y Plaqueta de Honor, al segundo ganador de cada una de las especialidades; Premio Nacional "Quirquincho de Plata". Banda y Plaqueta de Honor, para la Rusta Estudiantil Boliviana 1976.

AFICHES

La realización del Festival aparece de estimular las expresiones musicales, también ha servido para estimular el arte pictórico estudiantil. Afiches, con motivos relativos al Festival, pintados por estudiantes orureños, han sido colocados en diferentes sectores de la ciudad invitando a la población.

Harina de Trigo

HARINA DE TRIGO "OOOO", Tipo Confitería, Superior Calidad a la de "OOO".
BOLSAS DE 50 KILOGRAMOS NETOS : $b. 294
EQUIVALENTES A $bs. 268.- POR SACO DE 46 KILOS

VENTAS AL POR MAYOR

Referencia : Teléfonos 2-5027 - 2-2221
Santa Cruz de la Sierra - Bolivia.

BALATAS "FRAS LE"

Seguridad y Garantía

En juegos preparados, rollos, tejas - planchas, forros de embrague, para toda clase de vehículos y equipos petrolíferos.
Precios: los más bajos del país.
Compre en las principales casas del ramo.

Distribuidor exclusivo para Bolivia:
PROMOTORA PAULISTA
LA PAZ.- Alto de la Alianza 626 - 2do. piso Av. Marco Kapac 430 Tel. 20080 Casilla 2231
SANTA CRUZ.- Calle Warnes 32 Tel. 21166 Casilla 2173

Venta semilla quina dulce variedad Sajama

Producto seleccionado y garantizado procedente de la Estación Experimental de Patacamaya.

VENTAS:

En La Paz:

Ministerio de Asuntos Campesinos y Agropecuarios.

Sexto Piso - Oficina 610 Av. Camacho 1471.

En Oruro:

Ministerio de Asuntos Campesinos y Agropecuarios.
Calle Presidente Montes esq. Cochabamba.

Cocinera

Pago $b. 850. con certificados
Obrajes calle 14 de Septiembre Nº. 6020

Urgente compro

Camioneta Nissan modelo 70 adelante de 1 tonelada.
Ref. Telf. 41643-51107

En Santa Cruz se vende farmacia

Acreditada, local céntrico Casilla 3144
Teléfono 2-5782

Empresa Comercial e Industrial busca en alquiler

LOCAL DE VENTA - mínimo 80 m2
OFICINAS, total - mínimo 60 m2

Ofertas, con indicación superficie ubicación y alquiler: Casilla 6019 o Tel. 51540.

Casa Importadora con Agencias requiere los servicios de un

Jefe de Ventas

Inutil presentarse sin Curriculum Vitae, certificados e indicación pretención de sueldo.

Ofertas a Casilla 6019 - La Paz.

Instale su propia fábrica de aceites

Vendo equipo de maquinarias extractoras de aceites para toda clase de SEMILLAS, Marca HANDER OIL MACHINERY.
Preguntar y tratar con señor Hernán Reyes, informarán en Feria Internacional de Santa Cruz - Oficinas Prochile.

el que entra a
La Primera

SALE GANANDO

HASTA JULIO DE 1976
la cantidad de viviendas que financiamos fué de 1950
y los préstamos financiados llegaron a un monto de $bs 108.485.600

de usted sólamente depende estar entre los próximos beneficiados

con buenos intereses

o con su vivienda propia

PORQUE NOS SENTIMOS COMPROMETIDOS CON EL PAIS. EL CENSO ES PROGRESO COOPERE.

publ

MUTUAL La Primera AHORRO Y PRESTAMO PARA LA VIVIENDA

Mutual La Primera DEL SISTEMA A.P.I.

Loayza 127 - Garita de Lima - Villa Fátima

CONAVI

Consejo Nacional de Vivienda

Notificación a la empresa Mendoza y C

Pese a haber sido citado insistentemente, no se ha hecho presente en nuestro Departamento Jurídico, el representante de la Empresa Constructora y Comercial Mendoza y Cia. Ltda; en consecuencia, se le notifica públicamente que por haber incurrido en las causales establecidas en la cláusula Vigésima Primera del Contrato Nº 90/75 de 9/12/75, CONAVI ha rescindido el referido contrato para la construcción de 16 viviendas en la ciudad de Potosí.

La Paz, septiembre 16 de 1976

RELACIONES PUBLICAS DE CONAVI

Instituto Boliviano de Tecnología Agropecuaria

Requerimiento de personal

El Instituto Boliviano de Tecnología Agropecuaria (IBTA), requiere los servicios del siguiente personal:
- Un Contador Titulado con experiencia de dos años como mínimo, para Cochabamba.
- Una Secretaria Bilingue Español - Inglés, con experiencia de tres años como mínimo, para La Paz.

Presentarse con documentación que acredite su idoneidad en la Oficina de Personal Av. Camacho Nº 1471 5to. Piso, Of. 506 Tel. 21950.

La Paz, 13 de septiembre de 1976.

Dr. Simón Riera G.
Director Ejecutivo Instituto Boliviano de Tecnología Agropecuaria
I.B.T.A.

Reserva del Pentágono sobre hundimiento de un caza F-14

WASHINGTON, 17 (AFP) - Pentágono se negó esta ma- a dar precisiones

ntinúa la huelga ídica en Colombia

OGOTA, 17 (AP) - Entró en su décimo segundo día el acional de médicos que ha vado el cierre de los ques hospitales públicos del s.

Sindicato Médico ordenó ar el movimiento debido el Instituto Colombiano de guros Sociales (ICSS) ra- ayer el estatuto de al que priva del derecho a abilidad en los empleos y s profesionales al servicio entidad.

Los profesionales al servicio nstituto fueron clasificados "empleados públicos" por al no tienen derecho a la s, ni a presentar pliegos de iones y pueden ser remo- s de sus cargos sin derecho demnización.

El Gobierno del Presidente aso Lopez Michelsen dijo los médicos y demás onal científico gozan de mas remuneraciones que en al Instituto de los Seguros les al borde de la quiebra y decretado su total reor- nación.

HOMENAJE A MAO.- Pekín 17 (AP).- Muchachas de una escuela de Pekín rinden homenaje a su manera frente al féretro de Mao Tse-Tung. La Agencia Hsinhua dijo que las colegialas juraron transformar su pesar por la muerte de Mao en fortaleza para llevar adelante su causa. (Radiofoto AP).

Subió a 32 el número de muertos durante la semana en Argentina

BUENOS AIRES, 17 (AP) - Fuentes policiales dijeron hoy que dos cadáveres de presuntos izquierdistas fueron encontrados acribillados a balazos, en una nueva expresión de la violencia política que causó 32 muertos esta semana.

La explosión de una bomba antes del alba causó destrozos en la sede del Sindicato de Panaderos de esta capital y en edificios contiguos. La Policía dijo que no hubo víctimas.

Fue el tercer atentado con bombas en menos de 24 horas. Uno de los artefactos causó ayer heridas a un hombre frente a una iglesia del centro de Buenos Aires, y el otro provocó daños materiales en una ciudad universitaria en el elegante barrio de Nuñez.

Los dos cadáveres fueron encontrados acribillados a balazos y semi-carbonizados dentro de un automóvil incendiado, en un desolado paraje vecino a la ciudad de La Plata, a unos 50 kilómetros al sur.

Los informantes sospechan que los desconocidos pudieron haber sido ejecutados por escuadrones de la muerte derechistas.

Centenares de peronistas de izquierda y marxistas han sido asesinados en los últimos dos años por derechistas, ninguno de los cuales se conoce que haya sido detenido.

Al menos 979 personas murieron este año por la ola de violencia política, alimentada principalmente por los grupos guerrilleros izquierdistas y por las fuerzas de seguridad. Esta semana las víctimas fueron 32 entre ellas 25 guerrilleros.

Por otra parte, los familiares de la secuestrada joven norteamericana Patricia Erb de 19 años dijeron hoy que presentaron un recurso de amparo ante la justicia para averiguar su paradero ante la posibilidad de que pudiese estar detenida.

La joven, hija de un misionero menonita, fue secuestrada de su domicilio en esta capital por un grupo armado. Su padre dijo ignorar quienes pudieron haber sido.

La joven siguió cursos en la Universidad Nacional de Buenos Aires y presuntamente se vinculó a grupos estudiantiles izquierdistas conectados con organizaciones guerrilleras.

Kissinger y Vorster iniciaron nuevas reuniones sobre crisis sudafricana

PRETORIA, SUDAFRICA, 17 (AP) - El Secretario de Estado norteamericano Henry Kissinger y el Primer Ministro sudafricano John Vorster iniciaron hoy conversaciones que podrían ser decisivas en los esfuerzos por evitar una guerra racial en el subcontinente.

Kissinger ha dicho que espera algún progreso.

Periodistas que acompañan a Kissinger en la jornada a Pretoria para su climática reunión con Vorster, fueron informados por un funcionario de alto nivel que hay indicios de que podría llegarse a acuerdos entre blancos y negros sobre el territorio de Namibia, o Africa Sudoccidental.

Poco después de la llegada de Kissinger, corrió un rumor de que el Secretario había sido asesinado, pero era totalmente infundado.

La misión de paz de Kissinger abarca también otros dos problemas que parecen insolubles.

El primero se relaciona con la colonia rebelde de Rodesia, donde guerrilleros negros han comenzado a combatir para derrocar a los gobernantes blancos.

Por casualidad, o a propósito,el Primer Ministro Ian Smith, líder del Gobierno de minoría blanca de Rodesia, estará cerca de Pretoria mañana, asistiendo oficialmente a un partido de futbol-rugby.

Sobre la base de lo que Vorster diga a Kissinger sobre la disposición de Smith a ceder el poder a los negros, el Secretario podría convocar a Smith a una reunión, lo cual sería señal que se habrá logrado una brecha.

El segundo problema se concentra en demandas de los estados negros, respaldadas por los norteamericanos, para el desmantelamiento del sistema de apartheid o desarrollo separado de las razas, que aplica el Gobierno de Sudáfrica.

Para subrayar su desaprobación de la política de apartheid, Kissinger, como gesto simbólico, ha arreglado celebrar entrevistas mañana en la Embajada de los Estados Unidos con negros destacados, con un grupo de blancos y negros y otros líderes comunales.

En momentos en que recrudecen los disturbios raciales en todo el país, Kissinger, llegó desde Lusaka, hasta una base de la Fuerza Aérea cerca de aquí, en medio de las más estrictas medidas de seguridad que lo hayan rodeado en sus viajes.

Centenares de policías, soldados y aviadores fueron desplazados tanto dentro como fuera de la base, a lo largo de la ruta hasta la ciudad y cerca de los predios del hotel donde se aloja el grupo de norteamericanos.

Oficiales de seguridad se diseminaron por el hotel y examinaron a todas las personas que no podían presentar credenciales.

Las medidas de seguridad en toda la capital se ampliaron hasta las calles y establecimientos comerciales. En el perímetro de la Base Aérea una guardia de honor de negros presentó armas cuando el Secretario de Estado pasó con su comitiva.

Este hecho fue como si los sudafricanos deseaban demostrar a sus visitantes norteamericanos que ellos pueden tener, y en realidad, confían en algunos negros con armas.

Elecciones municipales

La inflación será obstáculo para el partido gobernante en Brasil

BRASILIA, 17 (AFP) - La inflación galopante que sufre la economía brasileña constituirá uno de los principales obstáculos para el partido gubernamental ARENA en las elecciones municipales del 15 de noviembre próximo, estimaron hoy aquí observadores.

Contrariamente a las legislativas de 1974, el Presidente Ernesto Geisel intervino en la campaña de las elecciones municipales, que calificó de "decisivas", cuando el Jefe del Estado apenas intervino en el pasado para asegurar la libertad de expresión a los candidatos de los partidos.

Una inflación cuyo incremento no cesó desde hace tres años y que fue calificada de intolerable por el Ministro de Finanzas, brasileño Mario Henrique Simonsen, pasó ya el 32% en el año y deberá alcanzar el 45% a finales de 1976.

Este proceso inflacionario, que en 1973 se elevó al 30%, mientras la recesión mundial daba sus primeros golpes al milagro económico brasileño - fue entonces considerado uno de los motivos de las grandes pérdidas del ARENA en las últimas elecciones legislativas.

Si bien mantuvo la mayoría absoluta en ambas Cámaras, ARENA perdió en 1974 más de 80 bancas a favor del Movimiento Democrático Brasileño (MDB) único partido de oposición legal en Brasil.

Este resultado fue considerado el reflejo de una cierta insatisfacción del patronato - crisis del crédito y disminución de los beneficios y del descontento de la clase trabajadora, la mayormente afectada por el aumento de precios y la menos favorecida con los beneficios del milagro económico.

El descontento creció posteriormente cuando la inflación se devoró un aumento del 44% del salario mínimo mensual, que hoy es de 75 dólares.

Al subrayar su gran preocupación por la economía del país, el líder de la oposición, Ulysses Guimares, advirtió que era necesaria la adopción de medidas urgentes que no afecten a los trabajadores.

Combatir la inflación es justamente una de las prioridades del Gobierno presidido por Ernesto Geisel, que recientemente endureció las medidas para controlar ese proceso.

Pero es dudoso por ahora que ese endurecimiento obtenga resultados positivos antes que tengan lugar las elecciones municipales, señalaron observadores económicos de aquí.

El Movimiento Democrático Brasileño movilizará todas sus energías para ganar las próximas elecciones, cuando ARENA cuenta con 29.000 de las 35.000 sedes municipales, un número muy difícil de arrebatar.

El MBD, dispone además de una infraestructura deficiente a nivel nacional, contrariamente a ARENA.

Si bien el MBD se implanta fuertemente en los grandes centros como Río de Janeiro y Sao Paulo, su peso es muy débil en el terreno provincial.

Finalmente, los observadores destacaron la movilización de Geisel en la campaña electoral , cuando lanzó todo su prestigio para que ARENA gane estas elecciones municipales que el Presidente brasileño consideró decisivas.

En las elecciones legislativas de 1974, el Jefe de Estado sólo intervino para asegurar la libertad de expresión a los candidatos de los dos partidos

...in esperar turno.. sin necesidad de llenar tramites engorrosos..

...sted compra una acción empresarial de 500 PESOS

...y será dueno de cuatro millones.

Empapelados "Sunworthy" 1977

El más grande surtido.
Los colores más lindos.
El precio más bajo.

Rollos de 13 mts. desde $b. 120.-
Son lavables, no precisan pegamento.
Se moja y se pega

Acaba de recibir

Libreria "La Paz"

QUE SUERTE LA SUYA

Ahora puede usted apoderarse de un auténtico JEEP C-J-6, prácticamente nuevo, con motor 8 en V y chasis extra largo por sólo $b. 132.600.-

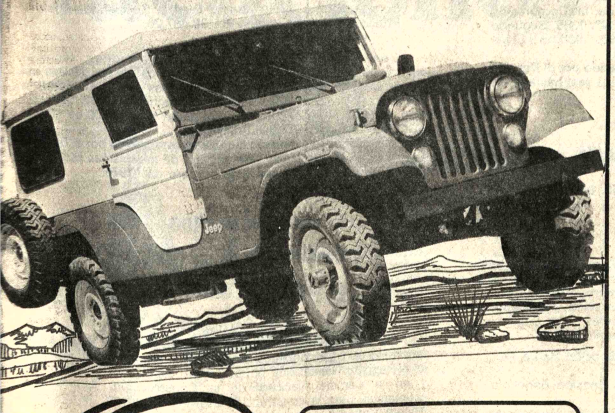

ENTREGA INMEDIATA

Motor V-8
Chasis extra largo
Capota metálica
Tracción en las 4 ruedas

250

VEALO EN

HOWSON S.A.I.C.

COCHABAMBA
TERA IMPORT LTDA.
España 5706

LA PAZ
Plaza Venezuela 1413

SANTA CRUZ
Libertad 657

TARIJA
GERARDO REESE LTDA.
Bolívar esq. Méndez

4 BUENAS RAZONES para preferir...

1

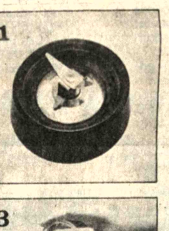

EL POTENTE MOTOR SE CARACTERIZA POR SU DURABILIDAD REMARCABLE LA CUCHILLA AFILADA DE ACERO DURO E INOXIDABLE ES ALTAMENTE EFICIENTE

2

EL VASO DE LA LICUADORA RESISTENTE AL CALOR, TIENE UNA CAPACIDAD DE 1200 ML, Y SE PUEDE USAR COMO JARRA.

3

LA TAPA SE AGRANDA PARA SERVIR DE COPA MEDIDORA DE 60 ML.

4

EL VASO DE LA LICUADORA Y LAS SECCIONES CORTANTES SE PUEDEN FACILMENTE REMOVER Y LIMPIAR.

EL EXITO DEL CENSO DEPENDE DE TODOS LOS BOLIVIANOS

MX-350N (750W)

MX-340N (750W)

LICUADORAS National

VENTAS Y SERVICIO EN:

LA GRAN CADENA DEL HOGAR

DISTRIBUIDORAS NATIONAL

Corporación Minera de Bolivia

Plan Social Extraordinario

Cumpliendo con las Resoluciones de la Primera Reunión Nacional de la Minería Estatizada, COMIBOL convoca a propuestas por segunda vez para la construcción de:

1.- Un colegio en la Empresa Minera Matilde.
2.- Un cine en Tasna - Buen Retiro (Emp. Quechisla).
3.- Un cine en la Empresa Matilde.
4.- Cuarenta y cinco viviendas en la Empresa Catavi.
5.- Cuarenta y dos viviendas en la Empresa Colquiri.
6.- Veinticinco viviendas en la Empresa Viloco.
7.- Quince viviendas en la Empresa Unificada.
8.- Veintiuna viviendas en la Empresa Santa Fe.
9.- Diecinueve viviendas en la Planta Hidroeléctrica Río Yura.
10.- Ciento diez viviendas en la Empresa Quechisla.
11.- Una primera licitación para la construcción de un colegio en Colquiri.

1.- Licitación No. RDO-9//76

Construcción de un Colegio en la Empresa Minera Matilde

De conformidad al Decreto Ley N°. 10120, se convoca a las Empresas Constructoras de primera y segunda categoría inscritas en el Registro Nacional de Firmas Constructoras de Obras Públicas y en la Cámara Boliviana de la Construcción, a presentar propuestas para la construcción de un Colegio en la Empresa Minera Matilde.

Los planos, pliegos, de especificaciones técnico - administrativas, podrán retirar los interesados de las oficinas del Departamento de Construcciones Sociales de la Corporación Minera de Bolivia, situadas en la Avenida Camacho N°. 1396, Segundo Piso, Oficina N°. 220, previa cancelación de $b. 500.- (QUINIENTOS 00/100 PESOS BOLIVIANOS).

Las propuestas deberán cumplir lo establecido por el Decreto Ley N°. 10120 y el plazo de entrega de las mismas será hasta horas 18:00 del día lunes 4 de octubre de 1976.

2.- Licitación No. RDO-10/76

Construcción de un cine en Tasna, Buen Retiro, Empresa Minera Quechisla

De conformidad al Decreto Ley N°. 10120, se convoca a las Empresas Constructoras de Primera y Segunda Categoría inscritas en el Registro Nacional de Firmas Constructoras de Obras Públicas y en la Cámara Boliviana de la Construcción, a presentar propuestas para la construcción de un cine en la Sección Tasna-Buen Retiro de la Empresa Minera Quechisla.

Los planos, pliegos de especificaciones técnico - administrativas, podrán retirar los interesados de las oficinas del Departamento de Construcciones Sociales de la Corporación Minera de Bolivia, situada en la Avenida Camacho N°. 1396, Segundo Piso, Oficina N°. 220, previa cancelación de $b. 500.- (QUINIENTOS 00/100 PESOS BOLIVIANOS).

Las propuestas deberán cumplir lo establecido por el Decreto Ley N°. 10120 y el plazo de entrega de las mismas será hasta horas 18:00 del día lunes 4 de octubre de 1976.

3.- Licitación No. RDO - 11/76

Construcción de un cine en la Empresa Minera Matilde

De conformidad al Decreto Ley N°. 10120, se convoca a las Empresas Constructoras de Primera y Segunda Categoría inscritas en el Registro Nacional de Firmas Constructoras de Obras Públicas y en la Cámara Boliviana de la Construcción, a presentar propuestas para la construcción de un cine en la Empresa Minera Matilde.

Los planos, pliegos de especificaciones técnico - administrativas, podrán retirar los interesados de las oficinas del Departamento de Construcciones Sociales de la Corporación Minera de Bolivia, situada en la Avenida Camacho N°. 1396, Segundo Piso, Oficina N°. 220, previa cancelación de $b. 500.- (QUINIENTOS 00/100 PESOS BOLIVIANOS).

Las propuestas deberán cumplir lo establecido por el Decreto Ley N°. 10120 y el plazo de entrega de las mismas será hasta horas 18:00 del día lunes 4 de octubre de 1976.

4.- Licitación No. RDO-12/76

Construcción de 45 viviendas en la Empresa Minera Catavi

De conformidad al Decreto Ley N°. 10120, se convoca a las Empresas Constructoras de primera, segunda y tercera categoría inscritas en el Registro Nacional de Firmas Constructoras de Obras Públicas y en la Cámara Boliviana de la Construcción, a presentar propuestas para la construcción de 45 viviendas en la Empresa Minera Catavi, de acuerdo al siguiente detalle:

Construcción de 25 viviendas tipo E en la Sección Siglo XX
Precio Oficial por unidad $b. 86.176,35
Construcción de 5 viviendas tipo EP en la Sección Catavi
Precio Oficial por unidad $b. 103.704,19
Construcción de 10 viviendas tipo E en la Sección Catavi
Precio Oficial por unidad $b. 86.176.35
Construcción de 5 viviendas tipo E en la Sección Colquechaca
Precio Oficial por unidad $b. 90.279,99.

Los planos, pliegos de especificaciones técnico-administrativas, podrán retirar los interesados de las oficinas del Departamento de Construcciones Sociales de la Corporación Minera de Bolivia, situados en la Av. Camacho N°. 1396, Segundo Piso, Oficina N°. 220, previa cancelación de $b. 400.oo (CUATROCIENTOS 00/100 PESOS BOLIVIANOS).

Las propuestas deberán cumplir lo establecido por el Decreto Ley N°. 10120 y el plazo de entrega de las mismas será hasta horas 18:00 del día lunes 4 de octubre de 1976.

5.- Licitación No. RDO-13/76

Construcción de 42 viviendas en la Empresa Minera Colquiri

De conformidad al Decreto Ley N°. 10120 se convoca a las Empresas Constructoras de primera, segunda y tercera categoría inscritas en el Registro Nacional de Firmas Constructoras de Obras Públicas y en la Cámara Boliviana de la Construcción, a presentar propuestas para la construcción de 42 viviendas en la Empresa Minera Colquiri, de acuerdo al siguiente detalle:

Construcción de 40 viviendas tipo E
Precio Oficial por unidad $b. 86.176,35
Construcción de 2 viviendas tipo TM
Precio Oficial por unidad $b. 190.835,15

Los planos, pliegos de especificaciones técnico-administrativas, podrán retirar los interesados de las oficinas del Departamento de Construcciones Sociales de la Corporación Minera de Bolivia, situados en la Av. Camacho N°. 1396, Segundo Piso, Oficina N°. 220, previa cancelación de $b. 400,oo (CUATROCIENTOS OO/100 PESOS BOLIVIANOS)

Las propuestas deberán cumplir lo establecido por el Decreto Ley N°. 10120 y el plazo de entrega de las mismas será hasta horas 18:00 del día lunes 4 de octubre de 1976.

6.- Licitación No. RDO-14/76

Construcción de 25 viviendas en la Empresa Minera Viloco

De conformidad al Decreto Ley 10120, se convoca a las Empresas Constructoras de primera, segunda y tercera categoría inscritas en el Registro Nacional de Firmas Constructoras de Obras Públicas y en la Cámara Boliviana de la Construcción, a presentar propuestas para la construcción de 25 viviendas en la Empresa Minera Viloco, de acuerdo al siguiente detalle:

Construcción de 20 viviendas tipo E.
Precio Oficial por unidad $b. 94.383,62
Construcción de 5 viviendas tipo EP
Precio Oficial por unidad $b. 113.580,78

Los planos, pliegos de especificaciones técnico-administrativas, podrán retirar los interesados de las oficinas del Departamento de Construcciones Sociales de la Corporación Minera de Bolivia, situados en la Av. Camacho N°. 1396, Segundo Piso Oficina N°. 220, previa cancelación de $b. 400,00 (CUATROCIENTOS 00/100 PESOS BOLIVIANOS).

Las propuestas deberán cumplir lo establecido por el Decreto Ley N°. 10120 y el plazo de entrega de las mismas será hasta horas 18:00 del día lunes 4 de octubre de 1976.

7.- Licitación No. RDO-15 /76

Construcción de 15 viviendas en la Empresa Minera Unificada

De conformidad al Decreto Ley 10120, se convoca a las Empresas Constructoras de primera, segunda y tercera categoría inscritas en el Registro Nacional de Firmas Constructoras de Obras Públicas y en la Cámara Boliviana de la Construcción, a presentar propuestas para la construcción de 15 viviendas en la Empresa Minera Unificada, de acuerdo al siguiente detalle:

Construcción 10 viviendas tipo E en Sección Pailaviri
Precio Oficial por unidad $b. 82.072,72
Construcción 5 viviendas tipo EP en Sección Pailaviri
Precio Oficial por unidad $b. 98.765,90

Los planos, pliegos de especificaciones técnico-administrativas, podrán retirar los interesados de las oficinas del Departamento de Construcciones Sociales de la Corporación Minera de Bolivia, situados en la Av. Camacho N°. 1396, Segundo Piso, Oficina N°. 220, previa cancelación de $b. 400.oo (CUATROCIENTOS 00/100 PESOS BOLIVIANOS).

Las propuestas deberán cumplir lo establecido por el Decreto Ley N°. 10120 y el plazo de entrega de las mismas será hasta horas 18:00 del día lunes 4 de octubre de 1976.

8,- Licitación No. RDO-16/76

Construcción de 21 viviendas en la Empresa Minera Santa Fe

De conformidad al Decreto Ley 10120, se convoca a las Empresas Constructoras de primera, segunda y tercera categoría inscritas en el Registro Nacional de Firmas Constructoras de Obras Públicas y en la Cámara Boliviana de la Construcción, a presentar propuestas para la construcción de 21 viviendas en la Empresa Minera Santa Fe, de acuerdo al siguiente detalle:

Construcción de 5 viviendas tipo E en Sección Santa Fe
Precio Oficial por unidad $b. 91.921.44
Construcción de 2 viviendas tipo EP en Sección Santa Fe
Precio Oficial por unidad $b. 110.617,80
Construcción de 5 viviendas tipo E en Sección Morococala
Precio Oficial por unidad $b. 91.921,44
Construcción 2 viviendas tipo EP en Sección Morococala
Precio Oficial por unidad $b. 110.617,80
Construcción de 5 viviendas tipo E en Sección Japo
Precio Oficial por unidad $b 91.921,44
Construcción 2 viviendas tip E en la Sección Japo
Precio Oficial por unidad $b. 110.617,80

Los planos, pliegos de especificaciones técnico-administrativas, podrán retirar los interesados de las oficinas del Departamento de Construcciones Sociales de la Corporación Minera de Bolivia, situadas en la Av. Camacho N°. 1396, Segundo Piso, Oficina N°. 220, previa cancelación de $b. 400,oo (CUATROCIENTOS 00/100 PESOS BOLIVIANOS).

Las propuestas deberán cumplir lo establecido por el Decreto Ley N°. 10120 y el plazo de entrega de las mismas será hasta horas 18:00 del día lunes 4 de octubre de 1976.

9.- Licitación No. RDO-17/76

Construcción de 19 viviendas en la Planta Hidroeléctrica Río Yura

En cumplimiento de las Resoluciones de la Reunión Nacional de la Minería Estatizada y continuando el Plan Social Extraordinario, se convoca por segunda vez para la construcción de 19 viviendas en la Planta Hidroeléctrica Río Yura.

De conformidad al Decreto Ley 10120 se convoca a las Empresas Constructoras de primera, segunda y tercera categoría inscritas en el Registro Nacional de Firmas Constructoras de Obras Públicas y en la Cámara Boliviana de la Construcción, a presentar propuestas para la construcción de 19 viviendas en la Planta Hidroeléctrica Río Yura, de acuerdo al siguiente detalle:

Construcción de 5 viviendas tipo E en la Sección Killpani
Precio Oficial $b. 94.383,62
Construcción de 2 viviendas tipo EP en la Sección Killpani
Precio Oficial $b. 113.580,78
Construcción 5 viviendas tipo E en la Sección Punutuma
Precio Oficial $b. 94.383,62
Construcción 2 viviendas tipo EP en la Sección Punutuma
Precio Oficial $b. 94.383,62
Construcción 5 viviendas tipo E en la Sección Landara
Precio Oficial $b. 94.383,62

Los planos, pliegos de especificaciones técnico-administrativas, podrán retirar los interesados de las oficinas del Departamento de Construcciones Sociales de la Corporación Minera de Bolivia, situadas en la Av. Camacho N°. 1396, Segundo Piso, Oficina N°. 220, previa cancelación de $b. 400,oo (CUATROCIENTOS 00/100 PESOS BOLIVIANOS).

Las propuestas deberán cumplir lo establecido por el Decreto Ley N°. 10120 y el plazo de entrega de las mismas será hasta horas 18:00 del día lunes 4 de octubre de 1976.

10.- Licitación No. RDO-18/76

Consttrucción de 110 viviendas en la Empresa Minera Quechisla

De conformidad al Decreto Ley 10120 se convoca a las Empresas Constructoras de primera, segunda y tercera categoría inscritas en el Registro Nacional de Firmas Constructoras de Obras Públicas y en la Cámara Boliviana de la Construcción, a presentar propuestas para la construcción de 110 viviendas en la Empresa Minera Quechisla, de acuerdo al siguiente detalle:

Construcción 10 viviendas tipo E en la Sección Telamayu
Precio Oficial por unidad $b. 98.487,26
Construcción 10 viviendas tipo E en la Sección Santa Ana
Precio Oficial por unidad $b. 102.590,90
Construcción 10 viviendas tipo F'en la Sección Siete Suyos
Precio Oficial por unidad $b. 113.358,93
Construcción 10 viviendas tipo F'en la Sección Animas
Precio Oficial por unidad $b. 113.358,93
Construcción 10 viviendas tipo F' en la Sección Tasna-Rosario
Precio Oficial por unidad $b. 131.496,36
Construcción 15 viviendas tipo F' en la Sección Santa Bárbara
Precio Oficial por unidad $b. 131.496,36
Construcción 5 viviendas tipo F' en la Sección Sala Sala
Precio Oficial por unidad $b. 131.496,36
Construcción 5 viviendas tipo F' en la Sección Sagrario
Precio Oficial por unidad $b. 131.496,36
Construcción 15 viviendas tipo F' en la Sección Tatasi
Precio Oficial por unidad $b. 113.358,93
Construcción 15 viviendas tipo F' en la Sección San Vicente
Precio Oficial por unidad $b. 113.358,93
Construcción 5 viviendas tipo E en la Sección Quechisla
Precio Oficial por unidad $b. 98.487,26.

Los planos, pliegos de especificaciones técnico-administrativas, podrán retirar los interesados de las oficinas del Departamento de Construcciones Sociales de la Corporación Minera de Bolivia, situadas en la Av. Camacho N°. 1396, Segundo Piso, Oficina N°. 220, previa cancelación de $b. 400,oo (CUATROCIENTOS PESOS BOLIVIANOS).

Las propuestas deberán cumplir lo establecido por el Decreto Ley N°. 10120 y el plazo de entrega de las mismas será hasta horas 18:00 del día lunes 4 de octubre de 1976.

11.- Licitación No. RDO -19/76

Construcción de un Colegio en la Empresa Minera Colquiri

De conformidad al Decreto Ley N°. 10120 se invita a las empresas constructoras de primera y segunda categoría, inscritas en el Registro Nacional de Firmas Constructoras de Obras Públicas y en la Cámara Nacional de la Construcción, a presentar propuestas para la construcción de un Colegio en la Empresa Minera Colquiri.

Los planos, pliegos de especificaciones técnico-administrativas, podrán retirar los interesados de las oficinas del Departamento de Construcciones Sociales de la Corporación Minera de Bolivia, situadas en la Av. Camacho N°. 1396, Segundo Piso, Oficina N°. 220, previa cancelación de $b. 500,oo (QUINIENTOS 00/100 PESOS BOLIVIANOS).

Las propuestas deberán cumplir lo establecido por el Decreto Ley N°. 10120, el plazo de entrega de las mismas será hasta horas 18:00 del día lunes 4 de octubre de 1976.

La Paz, 15 de septiembre de 1976

GERENCIA RELACIONES INDUSTRIALES

Sigue la huelga

Pilotos enfrentan la posibilidad de quedar cesantes en Venezuela

CARACAS, 17 (AP) - Los pilotos de las empresas comerciales iniciaron hoy por tercer día su huelga de actividades, en la posibilidad de que cesantes o no poder renovar licencias de trabajo.

El Gobierno ordenó la detención por 20 días de los dirigentes del paro y anunció que iniciará a los Estados Unidos a 30 oficiales de la Fuerza Aérea para que reciban entrenamiento en la operación de aviones para pasajeros.

Varios centenares de pilotos y copilotos de las empresas nacionales Líneas Aéreas Venezolanas-AEROPOSTAL (LAV) y Aerovías Venezolanas Nacionales Sociedad Anónima (AVENSA), protestan por supuesta falta de seguridad para volar en el territorio nacional, violaciones a las normas de seguridad y a la autoridad de los comandantes de las naves.

AEROPOSTAL ESTATAL y AVENSA, privada son las dos únicas compañías que cubren con sus rutas la mayor parte de las rutas nacionales. Existen otras pequeñas empresas que prestan servicios particulares para vuelos fletados en aviones con poca capacidad. Aunque no se ha podido establecer el número de pilotos que trabaja para las dos empresas, se ha calculado en casi 500. Un promedio de 66 vuelos regulares diarios han dejado de efectuarse desde que se inició el paro, y se estima que más de 5.000 personas diariamente han debido buscar otros medios para viajar.

No se ha logrado establecer la cantidad de carga acumulada.

Entretanto el Ministerio de Comunicaciones ha dado un plazo hasta las 19.00 Est. de hoy para que los pilotos reinicien sus actividades o enfrenten la cancelación de sus contratos de trabajo. Aunque se ordenó la detención de los directivos del paro hasta ahora no se ha cumplido la orden , aunque se les ha solicitado que se presenten voluntariamente a la Policía.

La Asociación de Pilotos no formuló comentarios después del anuncio de las medidas del Gobierno, pero se supo que los pilotos de Venezuela Internacional de Aviación (VIASA), tendrán una reunión hoy en la noche para decidir qué tipo de apoyo darán a sus colegas.

Los pilotos dicen que mantendrán el paro hasta que se cumplan las normas de seguridad tanto a bordo de los aviones como en los aeropuertos.

El Gobierno dice que el paro se originó en un incidente de tipo personal cuando una aeromoza de AEROPOSTAL fue tratada inadecuadamente por un tripulante a quien por equivocación le retiró el almuerzo que le correspondía en un vuelo que iban a iniciar , el sábado pasado. El copiloto fue destituido, por haber cancelado ese vuelo sin autorización.

Hoy en la historia

Hoy es sábado 18 de septiembre, día 262 de 1976. Faltan 104 días para que termine el año.

EN UN DIA COMO HOY:

1493. Enrique VII expulsa de Inglaterra a los flamencos.
1502. Colón en su cuarto viaje llegó a lo que es hoy Puerto Limón (Costa Rica).
1740. El Almirante inglés Lord George Anson leva anclas para un viaje alrededor del mundo.
1810. Una Junta en Chile, presidida por Mateo de Toro Zambrano, proclama un Gobierno autónomo dentro de la Monarquía española contra José Bonaparte. Es el primer paso hacia la independencia de Chile. Este día se conmemora oficialmente como fiesta nacional de la Independencia.
1859. Durante la fiesta del aniversario en Valparaíso estalla una insurrección que cuesta la vida al General Juan Vidaurre Leal.
1868. El Almirante Topete expide manifiesto liberal en Cádiz, iniciándose la revolución española que derrocó a la Monarquía.
1915. Alemania dice que sus submarinos cesarán en atacar la navegación mercante hasta el fin de la guerra. Las fuerzas mexicanas capturan Vilna en Lituania.
1916. El Ejército griego se rinde a los alemanes en Kavalla, Grecia, en la primera guerra mundial. La ofensiva rusa bajo Alexander Brusilov es detenida por los alemanes.
1922. Hungría es admitida a la Liga de las Naciones.
1931. Japón inicia el sitio de Mukden, utilizando bombarderos hidroplanos, y ocupa otros puntos estratégicos en Manchuria.
1934. Rusia es admitida a la Liga de las Naciones.
1948. Los comunistas indonesios establecen un Gobierno al filo soviético en Java pero son obligados a retirarse.
1961. El Secretario—General de las Naciones Unidas Dag Hammarskjold, de 56 años de edad, muere en un accidente de aviación en Rhodesia del Norte.

CUMPLEAÑOS DE HOY :

Greta Garbo, actriz cinematográfica nacida en Suecia, 1905, Kwame Nkrumah, estadista de Ghana, 1909-1972

PENSAMIENTO DEL DIA :

"El problema con el progreso es que avanza, no retrocede". Oscar Wilde, actor inglés, 1854—1900.

HUELGA.- Ciudad del Cabo, Sudáfrica 17 (AP) - Dave Heat, gerente de una tienda de ropas de Ciudad del Cabo, limpia el frente de su establecimiento. Tuvo que realizar personalmente esa tarea debido al elevado ausentismo laboral que se registra en la ciudad. Ciudad del Cabo tiene una gran población de mestizos y la Policía ha intensificado la vigilancia en las poblaciones segregadas de mestizos y negros para impedir a las amenazas contra los que tratan de ir a sus trabajos. (Radiofoto AP)

Detenidos bajo acusación de complot contra Torrijos

PANAMA, 17 (AFP) - Por lo menos nueve personas fueron detenidas hoy aquí bajo acusación de complot para derrocar al régimen del Jefe de Gobierno, General Omar Torrijos, aprovechando las recientes manifestaciones contra el alto costo de la vida.

Entre los detenidos están Luis Casco Arias, médico panameño al servicio del Hospital Gorgas, en la Zona del Canal, Carlos Ernesto González de La Lastra, Presidente de la Asociación Panameña de Ejecutivos de Empresa, el abogado panameño Eusebio Marchosky, los soldados norteamericanos Hectos Downs y Bernard Lowell Jamison, señalados ambos como miembros del Servicio de Inteligencia Militar de Estados Unidos, Rogelio García, empleado panameño de la Base Aérea Howard y estudiante de filosofía en la Universidad de Panamá, y las señoras Alma Robles de Samos, Blanca de Marchosky y Fulvia América Morales Moreno.

Las mujeres son acusadas de organizar una marcha de "ollas vacías" junto con otras damas de sociedad.

Según el informe oficial los complotados se reunían en dos residencias de la Zona del Canal, una ocupada por Luis Archuleta y su mujer Oida, y la otra por Virgilio Ramírez, panameño empleado como policía en la Zona del Canal.

Por primera vez acusan a Frei de complotar contra la Junta chilena

SANTIAGO DE CHILE, 17 (AP).- Por primera vez, un miembro de Gabinete acusó al ex-Presidente Eduardo Frei y a su partido Demócrata Cristiano de participar en una campaña internacional para derrocar al régimen militar y advirtió que la actitud del Gobierno debe ser "la ofensiva en todas las circunstancias.. para nosotros no habrá retirada".

El Ministro Secretario General de Gobierno, General Hernán Bejarés, dijo que "en esta campaña exterior están vinculados, y debemos entenderlo bien claramente, la Democracia Cristiana Chilena con el señor Frei y muchos de sus políticos, politiqueros, que lo están secundando y lo siguen secundando".

Bejarés, hablando en un seminario sobre seguridad nacional, se refirió a una supuesta declaración formulada en Caracas por un profesor de la Universidad de París y difundida aquí por el diario gobiernista "El Cronista, que afirmaba que el ex-Presidente chileno estaba dispuesto a integrar un frente político contra el Gobierno.

Frei, en declaración a la radio Presidente Balmaceda, de su partido en receso, calificó "como una maniobra para justificar medidas contra la democracia cristiana" la versión aparecida en el periódico el martes último.

La radio dijo que Frei rechazó tal versión y aclaró que no había formulado declaración alguna.

Bejares indicó que "un resúmen de prensa recién llegado a nuestro país nos dice que políticos cristianos chilenos se han reunido en Nueva York, bajo los auspicios del Consejo Nacional de Iglesias de Estados Unidos, para fomentar un frente ampliado para oponerse a nuestro actual Gobierno".

Agregó que el objetivo central de la reunión es "poner fin a la dictadura, para iniciar la recuperación nacional a través de la democracia renovada".

Bejares indicó que en la reunión en Nueva York "para crear este frente que va a traernos esta democracia renovada" participaron partidarios del Gobierno anterior "que huyeron al país o contribuyeron a que se hundiera".

Nombró al ex-Diputado del Partido disuelto Izquierda Cristiana Luis Maira, a Esteban Tomic, hijo del ex-candidato presidencial demócrata cristiano Radomiro Tomic, y a los ex-Ministros del Gobierno de Salvador Allende, Fernando Flores y Sergio Bitar.

Flores recuperó la libertad hace menos de un mes después de permanecer detenido durante casi tres años. Ahora vive en Estados Unidos.

Bejares indicó que "nuestra respuesta debe ser la ofensiva en todas las circunstancias". Aclaró que no hablaba de agresividad, "pero sí de estar siempre en condiciones de contestar".

Agregó que junto a la ofensiva debe haber unidad nacional "pensar en llegar a la base de todos los organismos y lograr la cohesión porque para nosotros no habrá retirada.

"Solamente la victoria del pueblo será el destino de nuestra causa".

Acusación contra Gobierno peruano

BOGOTA, 17 (AP).- Rafael Roncagliolo, Presidente de la Federación Peruana de Periodistas y de la Asociación Latinoamericana de Comunicadores para el Desarrollo (ALACODE) denunció que el Gobierno militar presidido por el General Francisco Morales Bermúdez "ha traicionado la revolución".

El dirigente sindical del periodismo peruano pasó ayer por Bogotá rumbo a México, país que le otorgó asilo político y entregó a los periodistas una declaración, en la cual afirma:

"El Gobierno no solo ha traicionado los objetivos enarbolados por la Fuerza Armada en el Perú el 3 de octubre de 1968, sino que también empieza a utilizar en su empeño represivo métodos importados de países vecinos sojuzgados por el fascismo. Todo ello ilustra el poder de que dispone el emergente y ya poderoso sector fascista del Gobierno, representado por el Comandante General que se le ha impuesto al Ejército Peruano, General Guillermo Arbulú Galliani y por su primo el Vicealmirante Jorge Parodi Galliani".

Roncagliolo estuvo vinculado a varios periódicos y programas de televisión del Perú hasta que tuvo que exiliarse en la Embajada mexicana alegando persecución política por parte del Gobierno Militar.

Gritos y silbidos cada vez que Ford nombra a Kissinger

WASHINGTON, 16 (AFP).- Los gritos y silbidos que desató el público cada vez que el Presidente Gerald Ford nombró a Henry Kissinger en la conferencia que ofreció hoy en la Universidad Ann Arbor de Michigan, exaltaron la bochornosa impopularidad del jefe de la diplomacia norteamericana.

Este fenómeno fue admitido por los propios colaboradores del Secretario de Estado, como lo señaló el diario The New York Times al publicar hoy un elocuente informe en ese sentido, del Subsecretario de Estado Lawrence Eagleburger.

El informe firmado por el Subsecretario y otros tres altos funcionarios pertenecientes al entorno directo de Kissinger, revela que una encuesta solicitada por el mismo entre hombres de negocios, universitarios y dirigentes sindicales de cinco ciudades norteamericanas, demostró que su diplomacia personal es severamente criticada.

El New York Times pone de relieve que se trata del juicio de la "opinión esclarecida" el público al que Kissinger se dirigió siempre con marcada preferencia.

Según el informe que llegó al diario por intermedio de un funcionario partidario del candidato demócrata a la Presidencia, Jimmy Carter- los principales críticas son las siguientes:

-La política apaciguamiento internacional por él instaurada, beneficia mucho más a la Unión Soviética que a Estados Unidos.

-El Secretario de Estado no se preocupa lo suficiente del respeto de los derechos del hombre ni de las reivindicaciones de los países del tercer mundo.

48 años de vida al servicio de la colectividad avalan a la gran empresa que próximamente emitirá acciones de 500 pesos cada una para que usted reciba CUATRO MILLONES.

Secretaria Ejecutiva

Importante empresa importadora y distribuidora a nivel nacional, con sede en Cochabamba, necesita secretaria ejecutiva para un alto personero de la firma.

Indispensable dominio del idioma inglés y una experiencia mínima de tres años en una posición igual o similar.

Se ofrece excelente renumeración de acuerdo a la categoría del puesto ofrecido.

Enviar curriculum vitae y una fotografía reciente a Casilla 669, Cochabamba.

Se vende en Santa Cruz

Hermoso chalet por estrenar, 3 dormitorios, 2 baños y de visitas, teléfono, garaje, jardín, departamento empleadas.

Referencias en Santa Cruz, teléfono 2-8771.

Se necesita alquilar

Para funcionario extranjero, casa de cuatro dormitorios en Calacoto, La Florida u Obrajes. Favor llamar para mayores referencias al teléfono 54703 en horas de oficina de lunes a viernes.

AIR FRANCE

Ofrece su Tour:

Vacaciones '76

INCLUYE
- Pasajes e impuestos
- Alojamiento en hoteles de clase superior
- Media Pensión
- Traslados, excursiones, entradas a monumentos y lugares a visitar con guía de habla castellana

CIUDADES A VISITAR
- PARIS
- AMSTERDAM
- COLONIA
- FRANKFURT
- LUCERNA
- MILAN
- VENECIA
- FLORENCIA
- ROMA
- PISA
- NIZA
- NIMES
- BARCELONA
- MADRID
- VITORIA
- LOURDES
- TOURS
- LONDRES

SALIDAS:

Mayores informes en el amigo Agente de Viajes o en nuestras oficinas:

AIR FRANCE
Concorde un nuevo avión para una nueva era
Av. 16 de Julio Edificio Alameda Telf. 51750 - La Paz.

feliz en la infancia feliz para siempre...

Desde el mismo día en que un niño nace hasta que alcanza la adolecencia. Su alimentación es la base más sólida de su salud.
Y NIDO, la leche mundialmente garantizada por Nestlé, es un poderoso aliado en la alimentación de su familia.
Por eso, si usted tiene cociencia que Nido es la mejor leche, si usted sabe que Nestlé es más garantía mundial de calidad. Vale la pena que usted escatime en la alimentación de su familia?

Quede en paz con su conciencia aliméntelos con NIDO

2 270 GRAMOS = 5 LIBRAS
1135 GRAMOS = 2½ LIBRAS
454 GRAMOS = 1 LIBRA

Incendio dañó al Ingenio Bermejo

Un incendio dañó ayer los depósitos de melaza del Ingenio Bermejo de Tarija, se informó en el Ministerio de Industria y Comercio, donde las autoridades del ramo recibieron un escueto parte.

Alrededor de 3.000.000 de litros de melaza, un derivado de la caña de azúcar y de fácil combustión tuvieron que ser echados al río Bermejo por razones de seguridad, agregó el informe difundido en La Paz.

En el Ministerio de Industria y Comercio se adelantó que las pérdidas deben ser cuantiosas por la presumible magnitud del incendio.

El parte enviado a las autoridades desde Tarija no especifica si el fuego fue controlado o continuaba hasta ayer.

Inspeccionan la construcción de planta volatilizadora de estaño

El Gerente General de la Corporación Minera de Bolivia y el Embajador de la URSS viajaron ayer a Potosí para inspeccionar los trabajos de construcción de la planta de volatilización de estaño de La Palca.

En la COMIBOL informaron que para el martes está prevista la llegada de una misión soviética de nivel técnico que evaluará el avance de la construcción de la planta.

Desde la iniciación de los trabajos, el costo de la Planta ha sufrido incrementos y la última cifra del monto total proporcionada por la Corporación Minera, llega a $us. 20 millones.

La planta procesará 400 toneladas diarias de concentrados de estaño de baja ley y permitirá el aprovechamiento de los desmontes y residuos mineralizados de estaño, que podrán ser recuperados con el proceso de volatilización.

La demora de las obras se atribuye oficialmente a la escasez de cemento.

LLEGADA DE LA MISIÓN

La misión rusa, que llegará el martes próximo, estará encabezada por el Ing. Kuliguien, del Ministerio de Metalurgia, e integrada por los ingenieros Derevensky, Micasov, Latin y Tsveticova, técnicos en construcción y montaje y ventas.

Los técnicos son miembros de la empresa soviética Machinoexport.

La Unión Soviética concedió al país un crédito para la instalación de la planta La Palca y existen posibilidades para concretar nuevos créditos para instalar otras dos plantas de volatilización.

La instalación de éstas están relacionadas con la planta de fundición de estaño de baja ley que se instala en Vinto, Oruro.

Posesionaron ayer a 5 nuevas autoridades en Universidad de La Paz

El Rector de la Universidad Mayor de San Andrés, Ing. Rolando Sahonero, posesionó ayer a cinco nuevas autoridades elegidas luego de un examen de competencia.

Los nuevos funcionarios son: Lic. Edmundo Soliz, Director de Finanzas; Arq. Mario Quesada, Director de Infraestructura; Lic. José Omonte R., Director de Presupuestos; Lic. Guillermo Ramírez, Asesor de la Dirección General Administrativa e Ing. Eduardo Barrientos, Director de Proyectos y Obras.

En el acto estuvieron presentes los directores de Departamento, y autoridades de la UMSA, El Ing. Sahonero, en su discurso de circunstancia, exhortó a los nuevos funcionarios a cumplir con su deber en beneficio de la Universidad paceña.

Leve mejoría en el precio del estaño

El precio del estaño mejoró levemente ayer en la Bolsa de Metales de Londres, al venderse la libra fina en 3,59 dólares, un punto más que anteayer.

El resto de los metales se vendió en los siguientes precios:
Plomo, 0,21 dólares por libra fina.
Cobre, 0,65 dólares por libra fina.
Zinc, 0,32 dólares por libra fina.
Bismuto, 7,50 dólares por libra fina.
Cadmio, 2,75 dólares por libra fina.
Antimonio, 25,50 dólares por UMF.
Plata, 4,24 dólares por onza troy.
Oro, 115,00 dólares por onza troy.

NUEVA YORK

NUEVA YORK, 31 (AP).- Precios de los metales no-ferrosos:
Aluminio, 0.48 centavos la libra, Nueva York.
Antimonio, 1.60 dólares la libra, Nueva York.
Cobre, 74.5/8 centavos la libra, Conecticut.
Plomo, 24.50 centavos la libra Nueva York.
Zinc, 37 centavos la libra San Luis.
Estaño, 3.9418 dólares la libra, Nueva York.
Mercurio, 116.50 dólares el frasco, Nueva York.
Oro, 119.50 dólares la onza, Nueva York.
Plata, 4.280 dólares la onza, Nueva York.

Fue liberado Miguel Ayoroa

El Ministro del Interior dio cuenta que el ex Cnl. Miguel Ayoroa Montaño recobró su libertad antes de mediodía de ayer, despues de una decisión adoptada a nivel de gobierno. El Gral. Juan Pereda Asbún señaló que para ordenar la libertad del Cnl. Ayoroa previamente se realizó una evaluación exhaustiva del caso.

Miguel Ayoroa que fue detenido el 3 del presente en la ciudad de Santa Cruz y trasladado a La Paz, anunció que hoy emprenderá retorno a la capital cruceña.

El Ministro del Interior manifestó también que desconoce el paradero de Cirilo Jiménez. El Gral. Pereda Asbún expresó que es posible que Cirilo Jiménez se encuentra en la clandestinidad, junto a otros ex dirigentes mineros buscando con ello crear inquietud. "Yo tipifico como una maniobra política la actitud de Jiménez" señaló el Ministro del Interior. Agregó que en los centros mineros existe completa tranquilidad y amplia coordinación entre las autoridades militares y las de orden político. Refiriéndose a la situación de tres universitarios detenidos, expresó que se evalúan los antecedentes.

Gral. Luis García Pereira

El país debe prepararse para enfrentar cualquier amenaza

El país debe prepararse, en la medida de sus posibilidades, para hacer frente a cualquier amenaza, dijo ayer el Comandante de la FAB, Gral. Luis García, durante el XIV aniversario de fundación del Grupo Aéreo de Caza, en la base aérea de El Alto.

Dijo que los nombres de los héroes nacionales de la aviación deben servir de inspiración para alcanzar con ese espíritu, un alto grado de superación que permita disponer de hombres capaces de defender la nacionalidad. Se refirió al Coronel Jorge Jordán, cuyo nombre ostenta el Grupo Aéreo de Caza.

Al destacar al Grupo Aéreo de Caza, dijo que esa unidad "debe conformarse con personal especializado, porque en sus manos estará la gran responsabilidad de conseguir y mantener el ansiado control del espacio aéreo, bajo el cual habrá de desarrollarse el combate". Advirtió que "de nada valdría disponer de material sofisticado, si los pilotos no están preparados para hacer de los mismos una correcta y económica utilización".

Dijo asimismo que "La experiencia nos ha demostrado que el progreso es el fruto del trabajo, del orden y la paz y que para conservar ese fruto es preciso que una nación se encuentre preparada en la medida de sus posibilidades, para hacer frente a cualquier amenaza; hemos demostrado nuestra vocación pacifista, pero esto de por sí, no nos pone a cubierto de ambiciones que pueden ser acariciadas al amparo de la sombra del silencio; por eso tenemos que estar prevenidos para cualquier contingencia que pueda sobrevenir".

Por su parte, el Tcnl. DEMA Jorge Rodríguez Bravo, Comandante del Grupo Aéreo de Caza, rindió homenaje a los héroes de la aviación nacional y realzó la misión que cumple la unidad a su mando.

El acto realizado ayer contó con la presencia de los Ministros de Interior, Gral. Brig. Aé. Juan Pereda Asbún y de Educación Gral. Waldo Bernal Pereira, Agregados Aeronáuticos acreditados en el país, oficiales del Estado Mayor de la FAB y de Institutos Aéreos, así como los jefes de Estado Mayor del Comando Conjunto de las FF.AA. y del Comando del Ejército, el Comandante de la Policía Boliviana y los señores Mario y Germán Jordán Aramayo, hijos del Gral. Jorge Jordán, Comandante de la FAB durante la campaña del Chaco.

También se entregaron distinciones y diplomas a los pilotos y técnicos de los aviones T-33.

EN EL G.A.C.- En la fotografía el Comandante General de la FAB, Gral. Brig. Aé. Luis García Pereira, pronuncia un discurso con motivo del aniversario de fundación del Grupo Aéreo de Caza.

Aduaneros de Villazón donarán dinero al Fondo de Defensa

Los funcionarios de la Administración Distrital de la Aduana de Villazón, acordaron entregar el equivalente de dos días de haber y un bono económico al Fondo de Defensa Nacional.

Un radiograma enviado por el jefe de ese personal a la Dirección General de Aduanas dice:

"Con profunda satisfacción cumplo manifestar esa superioridad que personal de todo este distrito, unánimemente consciente del rol histórico y geopolítico atravieza nuestra patria, en forma voluntaria, ofrece su aporte económico especial consistente en dos días de haber y bono destinados al Fondo de Defensa Nacional".

CONTRABANDO

La Dirección General de Aduanas informó que han viajado cuatro comisiones especiales a distintas fronteras del país, para iniciar campañas de lucha contra el contrabando. Dichas comisiones permanecerán 30 días en los límites internacionales.

Por otra parte, la Administración distrital de Oruro informó que funcionarios aduaneros del Retén de Caihuasi decomisaron mercaderías consistentes en zapatos, cosméticos, blusas de mujer, cubrecamas y otras, industria peruana, que ingresaban ilegalmente al país.

En la estación ferroviaria de Oruro fueron decomisadas 180 piezas de mangueras para cocinas a gas, poleras de mujer, zapatos para hombre y una buena cantidad de rizadores para el cabello de procedencia argentina. El valor estimativo de ambos decomisos asciende a la suma de 24 mil pesos bolivianos.

En la estación Central de la ciudad de La Paz fueron decomisados dos bultos y dos maletas grandes conteniendo cosméticos. Funcionarios aduaneros realizan la evaluación de este contrabando.

IDENTIFICACION

La Dirección General de Aduanas solicita a los viajeros de turismo o de negocio, hacia el interior de la República, que exijan credenciales de identificación a toda persona que quiera revisar bultos y equipajes de los pasajeros, en vista de que se ha comprobado que elementos inescrupulosos se atribuyen funciones aduaneras y decomisan mercaderías arbitrariamente.

HOY SE REALIZARAN EN....

(Viene de la página 1)

negro, anunciando que todos los servicios para extranjeros serán cerrados para permitir a los empleados que asistan al funeral.

No se permitirá que los extranjeros dejen sus hoteles en el período de 9.a.m. a 6.p.m. de mañana, dijo Kyodo y serán adoptadas medidas especiales de tránsito desde las primeras horas del día para que los participantes puedan estar en Tien An Men al mediodía.

El diario Asahi Shimbun informa que todo el mundo, jóvenes y ancianos por igual, están usando brazaletes negros y que "Pekín es una ciudad en luto por Mao Tse Tung". Agrega que la impresión captada es que el pueblo "está determinado a superar su angustia y convertirla en fuerza para salir de dificultades".

También dice Asahi que las calles de Pekín han sido barridas para la ceremonia y que las banderas ondeaban a media asta en hogares y edificios de toda la ciudad.

Sinjua dijo que miembros comunales y cuadros de la comuna del pueblo en el Condado Shugeng, Provincia de Anhwei, "caminaron en profunda tristeza a los campos y laderas montañosas que el jefe Mao había recorrido durante una gira de inspección" en 1958.

Diplomático vende

Automóvil TORINO. Estado impecable. Modelo 1974 color azul. 4 puertas. Ver hoy en Aspiazu N°.497

Aviso

Se pone en conocimiento del público en general que habiéndose extraviado el cheque exterior que se detalla a continuación ha quedado nulo y sin valor:

Cheque N°. 207294 de 15.8.74 °/. Nissho Iwai American Corporation por $us. 1.300.00 a cargo del Irving Trust Company, New York

SUCRE, 8 de Septiembre de 1976

BANCO DEL ESTADO

INDUSTRIA DE FORMULARIOS CONTINUOS PARA COMPUTACION S.R.L.

ENCARGADO DE VENTAS

Para la primera industria del país de FORMULARIOS CONTINUOS PARA COMPUTADORAS en pleno desarrollo, requerimos los servicios de un Encargado de Ventas.

Sus funciones principales serán la atención de los clientes potenciales, la formalización de las operaciones de venta y su análisis.

El cargo está orientado hacia una persona dinámica, persuasiva, de buena presencia, bien relacionada. Experiencia mínima requerida 3 años, edad deseable 28 a 35 años.

Enviar su curriculum vitae hasta el 25 de setiembre de 1976, con una fotografía actual y remuneración deseada, a la casilla 4303.

INDUFOR LA PAZ – BOLIVIA

258

Denuncia aduanera

Introducen marihuana en tarjetas de felicitación

La Dirección General de Aduanas, a través de su departamento de Relaciones Públicas, denuncia que los contrabandistas introducen marihuana en tarjetas de felicitación.

La información dice que "en los últimos tiempos se ha puesto en evidencia que los contrabandistas han iniciado nuevos métodos y sistemas para introducir mercaderías de contrabando y drogas".

Explicaron que las mercaderías son introducidas en inocentes productos como "relojes, en el interior de muñequitos de trapo, joyas de fantasía en albumes fotográficos y marihuana en tarjetas de felicitación".

El departamento de Relaciones Públicas de la Aduana Nacional informa que, en días pasados, funcionarios de la administración del Desaguadero, descubrieron un nuevo sistema puesto en práctica para tratar de introducir lana de procedencia peruana.

El hecho se produjo cuando una mujer se presentó en el control aduanero declarando que sólo portaba lana en conos de producción nacional.

Los funcionarios comprobaron que evidentemente, los conos contenian kaito en hilo, producto tipificado como nacional, pero, cuando desenvolvieron el cono, encontraron en su interior lana de procedencia peruana fuertemente prensada.

Tomó carácter indefinido huelga en la fábrica Forno

Los trabajadores de la fábrica Forno de La Paz decidieron dar carácter indefinido a la huelga que iniciaron el martes pasado, hasta que la empresa cumpla con el aumento de un bono extraordinario de 400 pesos mensuales.

Los coordinadores de esa fábrica y los integrantes de la comisión de bases, afirman que en caso de no llegarse a soluciones, adoptarán medidas más extremas, razón por la que piden la intervención en el asunto de las entidades matrices de los trabajadores fabriles.

Los firmantes del documento reclaman del Ministerio del Trabajo que haga cumplir el acuerdo que estableció para esos aumentos entre empresarios y trabajadores.

Se supo que los dueños de la fábrica Forno ofrecieron a sus trabajadores la suma de 280 pesos de aumento, monto que fue rechazado por éstos debido a que consideran que la empresa puede aumentar hasta 400.

Coordinadores laborales e integrantes del comité de bases de esa fábrica se entrevistaron anoche con el Ministro del Trabajo a fin de analizar la situación. Es la tercera huelga que se registra en esa fábrica en un mes y por el mismo motivo.

Hoy se reinician las transmisiones de TV Boliviana

Una fuerte granizada con tormenta eléctrica causó ayer desperfectos en las torres transmisoras de Televisión Boliviana, en El Alto, razón por la que fueron suspendidas las emisiones del Canal Siete.

Las autoridades de esa entidad informaron que las reparaciones demandarían entre cuatro a cinco horas, por lo que las emisiones de televisión se reiniciarán recién hoy.

Mensaje del embajador de Chile

El Embajador de Chile, Rigoberto Díaz, con motivo de la fecha cívica de su país, emitió el siguiente mensaje:

"En el día que mi Patria celebra con solemne regocijo el 166 Aniversario de la Declaración de su Independencia, me es grato dirigirme al pueblo de Bolivia para transmitirle el fraternal mensaje de amistad del pueblo chileno. Si realzo esta circunstancia se debe a que toda efeméride alcanza su verdadero sentido en la medida en que se inserta en un presente. Y, en este contexto, creo que ambos países pueden exhibir con orgullo, ante la comunidad internacional, los positivos avances realizados en el campo bilateral desde la reanudación de relaciones.

"En efecto, la visionaria decisión adoptada en Charaña ha mostrado su profunda eficacia; a la vez, ha hecho patente la vocación de pacifismo que anima a los Presidentes Banzer y Pinochet quienes, dando muestras de su condición de estadistas, optaron resueltamente por el camino del diálogo para ir a la solución del casi centenario problema de la mediterraneidad de Bolivia.

"El trecho recorrido está jalonado por importantes hitos que han ido configurando una gran lección de americanismo. En un mundo acongojado por la violencia, desgarrado por el odio, mi Patria y Bolivia ingresan a la realidad histórica presente ofreciendo un testimonio de paz, amistad y cooperación.

"Al reafirmar enfáticamente el espíritu que anima a mi Gobierno de llegar a una solución del problema marítimo, hago propicia la oportunidad para expresar mis mejores votos por la creciente prosperidad del pueblo boliviano así como por la ventura personal de su Presidente, General Hugo Banzer Suárez.

Departamento en venta

Por motivo de viaje vendo al mejor postor departamento con ubicación excelente. Edificio Indiana, Av. 6 de Agosto entre Aspiazu y Guachalla. Consta de 2 dormitorios, living, comedor, baño visitas, lavandería, cocina y dependencias servidumbre.

Automóvil BMW modelo 1968, perfectas condiciones,

Llamar telf. 82174.

Se alquila

Amplio Departamento Zona Calacoto Referencias teléfono 84256.

Trabajadores denunciaron abusos cometidos por algunas empresas

Los empresarios de algunos centros industriales de La Paz cometen arbitrariedades de diversa índole contra sus dependientes, denunciaron ayer los trabajadores ante las principales autoridades del Ministerio del Trabajo.

Los empresarios, dijeron, se muestran renuentes a conceder aumentos salariales; el Ministro del Trabajo invitó a representantes de las fábricas que tengan problemas pendientes a discutir éstos el miércoles próximo.

Se citaron casos como el de la empresa Fumacol, de carrocerías, en la que sus 26 trabajadores no han recibido la prima correspondiente a 1975; Frigo, que no reconoce beneficios de ningún tipo a muchos de sus trabajadores. En el caso de la Fábrica de Fósforos, se dijo que allí "hay muchos puntos oscuros".

El Ministro del Trabajo, Cnl. Mario Vargas, dijo que su despacho dictó una resolución en la que se establece que el pago de aumento salarial es retroactivo a la fecha en que ha sido presentada la solicitud de aumento. Añadió que el gobierno "no es demagógico" y que por esa circunstancia no ha dictado el aumento salarial en forma general "porque reconoce que hay empresas que pueden otorgar aumentos y otras no", además de que se pretende preservar las fuentes de trabajo.

No se aclaró qué sucederá con aquellos trabajadores que han presentado su pliego petitorio de aumento salarial pero cuyas empresas "no están en condiciones de otorgarlo".

El Ministro del Trabajo reaccionó contra uno de los trabajadores que afirmó: "el gobierno debe proceder a hacer cumplir el aumento salarial extraordinario de 400 pesos, que con tanto bombo y platillos se anunció".

Fue entonces cuando el nombrado Ministro dijo que no permitiría ese tipo de planteamiento "porque el gobierno no es demagógico para proceder a un aumento salarial general", por las razones que antes se refirieron.

Habló de su convencimiento de "que la institucionalización del diálogo entre autoridades y trabajadores es uno de los grandes medios para encontrar soluciones a los problemas". Coordinadores de la Federación de Fabriles de La Paz apoyaron al Ministro y dijeron que aquel trabajador "hablaba sin conocimiento de causa".

INFORMACION SOBRE UN CENTRO DEPORTIVO-SOCIAL

El Ministro y el Subsecretario de Trabajo explicaron, con anterioridad a las referidas denuncias, los alcances que tendrá el proyecto de construir un centro deportivo y social en El Alto para los fabriles.

Uno de los técnicos de la empresa consultora que realizó el estudio, cuyo nombre no se hizo conocer, explicó detalles técnicos de ese futuro centro que será construido en un terreno de 40 mil metros donados por la Alcaldía de La Paz, con un costo de 5 millones de pesos, provenientes de los aportes de los propios trabajadores.

Con $us 16 millones

COMIBOL refinanciará todos sus compromisos económicos

La Corporación Minera de Bolivia refinanciará sus compromisos económicos pendientes con el crédito de $us. 16 millones, obtenido del City Bank de Nassau, Las Bahamas, según informaron autoridades de esa institución.

En la reunión de Gabinete de anteayer, se aprobó el contrato del crédito obtenido por la Corporación Minera.

Autoridades de COMIBOL indicaron que la entidad tiene compromisos económicos pendientes que debe cumplir.

Los compromisos corresponderían a compras de materiales, equipos, máquinas y repuestos, cuyos pagos debían ser cubiertos en plazos cortos de 180 días.

En razón de que estos compromisos corrían el riesgo de vencerse, la COMIBOL optó por buscar financiamientos externos a largo plazo para refinanciar las deudas que arrastra.

El préstamo de $us. 16 millones es a cinco años plazos, más dos años de gracia.

Empezó asistencia técnica a empleados del sector minero

Empezó el programa de asistencia técnica a los funcionarios del Ministerio de Minería por dos miembros de la Universidad de Harvard, según se informó oficialmente en el Ministerio.

Dicha asistencia se sujetará a un programa preparado por la Dirección de Planificación del Ministerio de Minería.

Los expertos son David Williams y David Morawetz; ambos especialistas en proyectos mineros, procesamiento de ... El primero fue Director de Proyectos del Instituto de Harvard ... trabajó en Tanzania; mientras el segundo, de nacionalidad australiana, es especialista en economía de los países ... desarrollo, consultor de la Junta del Proyecto de Integración ... Grupo Andino, del Banco Mundial y conferencista de la Universidad de Israel.

Alcaldía tramitará crédito alemán por $us. 6.400.000

El Consejo Nacional de Economía y Planificación autorizó a la Alcaldía de la ciudad de La Paz, iniciar trámites ante el gobierno alemán para obtener un crédito de 6.400.000 dólares.

De acuerdo a la información proporcionada a PRESENCIA por autoridades del Ministerio de Planeamiento y Coordinación, los fondos de crédito serán destinados a la construcción del sitema de alcantarillado de las partes norte, sur y centro de El Alto de La Paz.

OTROS ASUNTOS

Las autoridades de CONEPLAN informaron tambien que fueron aprobados los estatutos del Banco Minero de Bolivia para su vigencia a partir del presente año.

Asimismo, fue aprobado ... contrato con la firma "Proinca" ... para que proyecte ... nacionales en la ... Exposición Internacional de Santa Cruz.

"Proinca" exhibirá ... películas "Los primeros años" "Los nuevos Po..." "Una esperanza llamada ...via", "Nuestra Cosecha", "Primer camino", "Forjadores ... porvenir", "Un día cualquiera" "La gran herencia" y ... Bolivia".

"Se trata de convertir ... feria en instrumento eficaz de difusión de informaciones económicas bolivianas tanto del sector público como privado" indicaron las autoridades de CONEPLAN.

EXPLICACION.- El Ministro y Subsecretario de Trabajo ... algunos de sus colaboradores explicaron ayer a trabajadores ... los alcances de un proyecto de construcción de un centro deportivo y social para ese sector de trabajadores en El Alto con ... provenientes de sus propios aportes.

Dr. Luis F. Barragán M.

Medicina interna – Endocrinología – Medicina Nuclear

Comunica a su distinguida clientela que atenderá en su nuevo Consultorio de Lunes a Viernes, en el horario de 17 a 20 hs.

Edificio Alameda, Planta Baja

Tel. 26050

CAJAS FUERTES importadora FERNANDEZ CASILLA 5174 JENARO SANJINES 439 TEL 64529

CLINICA MIRAFLORES

Cirugía General-Ginecología-Obstetricia-Oxígenoterapia. ATENCION MEDICA PERMANENTE. Consultas Dr. Mallo- De horas 15 a 19 pm. AVENIDA SAAVEDRA 2037- TELEFONO 41498.

Fondo de Empleados

Banco Central - Banco del Estado

Servicios médicos

BIOQUIMICO. JEFE DE LABORATORIO

Se convoca a concurso de méritos y/o exámen de competencia a profesionales Bioquímicos, para optar el cargo de Jefe de Laboratorio Bioquímico de los servicios de la Clínica de las dos Instituciones.

REQUISITOS:

—Título en Provisión Nacional
—Título de especialización
—Experiencia en la materia de por lo menos 5 años
—Edad máxima 40 años

Los expedientes podrán ser presentados hasta horas 18 del jueves 30 del presente mes, en la Jefatura de Servicios Médicos, calle Mercado Nº 1190, primer piso del edificio del Banco Mercantil.

La Paz, 16 de septiembre de 1976

Ponga toda su confianza en la gran empresa !!!
Prepárese a comprar una acción por sólo 500. pesos
y usted tiene la opción de ganar cuatro millones.

ntamiento en Cochabamba

Dos miembros del ELN resultaron muertos

También fue herido un inspector

ABAMBA, 17 (PRE-) - El Jefe del Depar- de Orden Político, r Carlos Linares, herido de bala en el , en un enfrentamiento ertas de policía sos- on con elementos del El hecho se produjo a 14:30, en la carretera mba-Quillacollo a la de la fábrica Hilandesa, vivienda que queda en la sterior de esta fábrica y rminó la movilización efectivos del DOP que ron a los miembros del rendirse. Estos res- n con fuerte fuego, lo vocó un enfrentamiento mbos grupos.

ultado de este operativo muerto por parte de los stas y un herido, Carlos del DOP. El Prefecto partamento, Milivoy , estuvo en el lugar del para recibir una in- ón adecuada de la que se había realiza- ella también in- ron efectivos del o del Interior, llegados z.

ACION EN LA PAZ

e, el Ministerio del entregó a la prensa un ado oficial dando e los sucesos ocurridos n Cochabamba. El ado documento ex-

inisterio del Interior, ón y Justicia, hace a la opinión pública lo :

echa 21 de julio pasado, se produjo la detención e elementos per- tes al PRT-B y ELN, conocer que se hallaban s algunos elementos que se encontraban los Luis Stamponi, alias RDO", de nacionalidad a, el uruguayo Alberto alias "GILLE", y otros.

2. Los organismos de Seguridad del Estado, prosiguiendo con sus investigaciones, llegaron a detectar que en la ciudad de Cochabamba, se hallaba ubicada una casa de seguridad que cobijaba a extremistas extranjeros y bolivianos, involucrados en actividades subversivas.

3. El día de hoy, a horas 14:30, aproximadamente, organismos de Seguridad del Estado efectuaron un operativo sobre un bien inmueble ubicado en la Villa Juan XXIII, a cinco kilómetros de la ciudad de Cochabamba. Cuando las fuerzas del orden se disponían a ingresar al mencionado local, fueron recibidos con fuego graneado por parte de los extremistas parapetados en él, lo que motivó que las fuerzas del orden hicieran uso de sus armas. Como consecuencia de este enfrentamiento, resultó herido el Subcomisario, señor Jorge Linares, Jefe del Departamento de Orden Político de Cochabamba, y muertos los señores Alberto Virosta alias "GILLE", perteneciente a la organización de Tupamaros del Uruguay y Luis Camacho Suárez, alias "VICENTE". Jefe de la Regional del PRT-B en Cochabamba y miembro del Comité Ejecutivo Nacional de la misma organización, cuya verdadera identidad se halla en investigación dado que poseía tres Cédulas de Identidad con distintos nombres.

4. En el operativo las Fuerzas del Orden decomisaron una camioneta doble cabina, armamento, municiones, documentación, panfletería y equipo impresor para propaganda escrita.

5. Prosiguen las investigaciones con respecto al paradero del argentino Stamponi y otros elementos de la misma organización.

La Paz, 17 de septiembre de 1976.

"DEPARTAMENTO DE RELACIONES PUBLICAS".

TO.- Alberto Virosta lle, de nacionalidad militante del Ejército ración Nacional uerto en un en- o armado ocurrido chabamba, a la altura a Quillacollo.

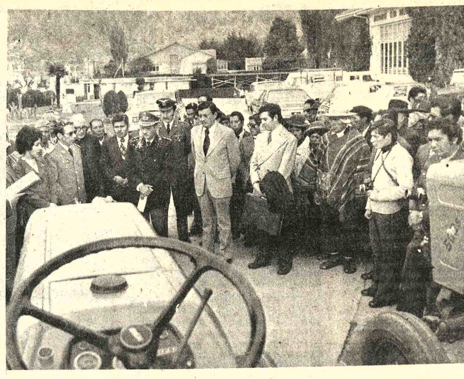

MECANIZACION.- El Presidente de la República entregó ayer tractores Fanatram, de industria nacional, a cooperativas agrícolas de La Paz.

Manifestó que la mecanización de las tareas del agro acelerará el desarrollo de las áreas rurales del país. El acto se cumplió en el Automóvil Club, donde el Jefe de Estado almorzó con representantes campesinos de las 18 provincias paceñas. En la fotografía se ve también, entre otros, al Prefecto paceño Mario Escobari Guerra y a su esposa.

Estudiarán la implantación del curso pre-universitario

En el Consejo Nacional de Educación Superior fueron posesionados ayer los encargados de efectuar un situdio sobre la implantación del curso pre-universitario a nivel nacional.

El llamado Consejo Nacional de Planificación y Coordinación del curso preuniversitario está presidido por el sacerdote Carlos Perotto, de quien se dijo que tiene la plena confianza y respaldo de las nueve universidades del país.

El citado curso reemplazará a los exámenes de ingreso.

El Presidente del CNES, durante el acto de posesión, dijo que la creación de ese organismo académico fue resuelto por la Conferencia de Rectores, realizada en Cochabamba. Posteriormente, consultadas las autoridades del CNES sobre la modalidad que tendrá el citado curso a implantarse a partir del próximo año, dijeron que sus características se basan en dos aspectos:

El curso para los bachilleres que presten su servicio militar será de tres meses y se cumplirá en los mismos cuarteles. El otro curso tendrá la duración de un semestre y terminará con una evaluación acumulativa.

Los miembros del citado Consejo tendrán a su cargo el estudio de los detalles en los próximos 120 días. Junto al padre Perotto, trabajarán: Rosario de Fleig, Antonio Pascual, Ramón Daza Rivero, Humberto Bilbao la Vieja, José Cruz Aufrere, Ljubi Stambuck, Gustavo Cano, Leonardo Soruco, Eduardo Ríos y Antonio Cabrerizo.

El Presidente almorzó ayer con campesinos de La Paz

El Presidente de la República almorzó ayer con representantes de las 18 provincias de La Paz en un acto organizado por la Prefectura en el Automovil Club Boliviano, ubicado en la zona de Calacoto.

El Gral. Banzer llegó al local a Hs. 13,45 y fue recibido por el Prefecto Tcnl. Mario Escobari Guerra y su esposa. Antes de ser servido el almuerzo, el Primer Mandatario entregó un tractor Fanatram de industria nacional a la Cooperativa Agrícola MISEREOR de la Provincia Ingavi, y un cheque por cien mil pesos como aporte de la Prefectura para el pago de la máquina.

En su discurso el Presidente Banzer reiteró que "una de las principales preocupaciones de su gobierno es trabajar por lograr mejores condiciones de vida en las áreas rurales". Agregó que se busca dotar a los campesinos de la infraestructura e instrumentos que hagan posible su efectiva integración a la vida nacional.

Afirmó que, en los últimos cuatro años, el campesino boliviano "viene dando muestras de que madurado y cambiado de mentalidad" lo que dijo, "le hace libre y evita que sea utilizado como instrumento por políticos extremistas". "Ustedes -dijo a los campesinos- son libres, antes eran pongos de los patrones de extrema derecha y hasta hace poco más de cinco años tambien estaban a punto de convertirse en pongos del Estado".

Expresó su confianza en que "dentro de pocos años, los campesinos contarán con los medios necesarios que les coloque en iguales condiciones que los habitantes de las ciudades".

Recordó que "es la cuarta vez que participa en almuerzos de camaradería con representantes de las 18 provincias paceñas".

Algunos representantes agrarios, que tambien hablaron en el almuerzo afirmaron que los campesinos se mantienen unidos y decididos a trabajar para vencer el atraso y la pobreza.

Arborización en el Altiplano

La Corporación de Desarrollo de La Paz informó que varias localidades de la provincia Omasuyos han respondido con entusiasmo al proyecto de arborización del Altiplano.

Comenzaron los trabajos en Chúa, Vizlaya y San Pedro y la primera tarea fue cavar hoyos para la plantación de árboles y preparar tierras para jardines. El proyecto comprende, en su primera fase, el fomento de vegetación en áreas escolares.

CORDEPAZ sugirió este programa de arborización con la finalidad de despertar en la niñez campesina el interés por el cultivo de árboles y jardines, ayudando a programas de forestación que cambiarán paulatinamente la ecología del Altiplano en favor de sus habitantes.

Cooperan en la campaña el Ministerio de Asuntos Campesinos y Agropecuarios, el de Educación y Cultura, otras entidades y las propias comunidades campesinas.

Denuncia de la Iglesia

Ministro de Salud espera pruebas como base para tareas de comisión

El Ministro de Previsión Social y Salud Pública espera las pruebas ofrecidas por la Iglesia sobre control de natalidad para que la comisión que evalúa la denuncia lanzada por el Cardenal Maurer tenga material sobre el cual trabajar.

El titular de ese Portafolio, Cnl. Jorge Torres Navarro, reiteró de ese modo lo que había dicho desde que conoció las declaraciones del Cardenal Maurer, en Sucre, en sentido de que existían en el país restricciones a la natalidad.

POLITICA DE GOBIERNO

El Ministro de Salud recalcó que la política de Gobierno es lograr el aumento de población en las mejores condiciones posibles. Manifestó que un millón cien mil kilómetros cuadrados de territorio nacional posee una población de cinco a seis millones de habitantes, que es muy reducida, por lo cual el Ministerio está desarrollando enérgicas acciones para disminuir los índices de mortalidad y morbilidad de niños y adultos mediante un servicio de salud y de asistencia general cada vez más eficientes. Citó la construcción y equipamiento de numerosos centros hospitalarios en todo el país para que las madres tengan sus criaturas rodeadas de las máximas garantías sanitarias. Se está superando, dijo, la época en que las mujeres de las áreas rurales daban a luz en condiciones tales que estaban siempre en riesgo de complicaciones, con frecuencia fatales.

El Gobierno, subrayó el Ministro Torres, asigna la mayor importancia a la población del país como factor de potenciamiento y si las condiciones fueran favorables podría incluso ejecutar una política de inmigración, de manera que nunca se ha pensado en restringir la natalidad en Bolivia; lo que propicia es que el aumento de población se realice en condiciones óptimas por lo cual fomenta la paternidad responsable para beneficio de todos.

INVITACION

El Cnl. Torres Navarro informó a PRESENCIA que ha dirigido ayer una carta al Cardenal Maurer en la que le pide que nombre a los representantes de la Iglesia para que integren la comisión que se ha formado en el Ministerio y se ingrese a estudiar la calidad de las pruebas que presentará la Iglesia.

DESARROLLO REGIONAL.- El Embajador de Israel entregó ayer al Cnl. Oscar Flores, Director del Proyecto Abapó-Izozog, y al Ing. Octavio Zurita diplomas por su participación en cursos de postgrado sobre Planificación del Desarrollo Regional Integral. Mordechai D. Palzur destacó la actuación de los dos profesionales que se distinguieron como los mejores alumnos. El Cnl. Flores agradeció al diplomático israelita y resaltó la importancia de la cooperación que su país presta a Bolivia en el campo de la formación y capacitación técnica. El acto se cumplió ayer en la mañana en la Cancillería de la Embajada de Israel.

Pronósticos para los...

(Viene de la página 3)

mayoría "le compraría un automóvil usado". Pero no es la mayoría la que lo considera el hombre más capacitado para ejercer el cargo de Canciller. En resumen. un candidato que parece sobrepasar el arrastre de su partido que tiene mayor influencia sobre los electores que su candidato. Todo esto en unas elecciones en las cuales no se elige directamente al canciller, sino a los miembros del Parlamento, que son presentados por los partidos, pero en las cuales también tienen un papel decisivo las personalidades de los candidatos a jefe de gobierno.

La ausencia de temas fundamentales de controversia (o la intención de los partidos de escabullir la polémica sobre puntos fundamentales por motivos electorales) realza la importancia del papel de los candidatos en esta campaña. Por otra parte, la progresiva superación de la crisis económica el descenso del ritmo inflacionario y también de la cesantía, así como la ausencia de una definida alternativa programática por parte de la CDU/CSU, favorecen a Helmut Schmidt, pero cualquier hecho político de importancia, en el campo interno o internacional, puede modificar esta tendencia, como también fortalecerla.

Sólo los candidatos parecen estar seguros de sus respectivos triunfos. Khol señaló en una entrevista concedida a "Der Spiegel", que : "También un resultado con un voto por debajo de la mayoría absoluta sería un enorme triunfo electoral, el mayor después de la mayoría absoluta obtenida por Adenauer en 1957. Considero absolutamente lógico que se respete la voluntad del electorado y sea llamado a formar gobierno quien sea claramente el tribunal electoral. Esto es el Jefe de la mayoría, sea absoluta o relativa. "Brandt, quien es actualmente Presidente del Partido Social demócrata, dijo ante estas declaraciones que Khol parecía crear en la posibilidad de defecciones posteriores a la elección de parlamentarios miembros de la coalición de gobierno, pero que sin lugar a dudas ésta era sólo una vana esperanza. Por su parte, el portavoz de prensa del Canciller acotó "Mayoría es mayoría, aunque sólo sea por dos parlamentarios", recordando el estrecho triunfo de Brandt, en 1969 . El Canciller por su parte, considera que su triunfo puede ser estrecho, pero no en demasía. En declaraciones formuladas al mismo semanario, dijo "Yo parto del hecho de que socialdemócratas y liberales obtendrán una mayoría de gobierno superior a la de 1967. y levemente inferior a la de 1972, quizás tan grande como la de 1972".

La intensa lluvia caída ayer causó varios daños

La intensa lluvia de ayer en esta ciudad causó varios daños: inundaciones en domicilios, derrumbes de algunas paredes, especialmente sobre la carretera que conduce a la zona sud de la ciudad.

El informe del Cuerpo Nacional de Bomberos dió cuenta de que el caso que presentó mayor gravedad fue nuevamente el desborde del río Cotahuma en la zona de Tembladerani, que ayer arrastró mazamorra. Las brigadas de auxilio, tanto del Cuerpo de bomberos como del Retén de Emergencia de la Municipalidad trabajaron anoche coordinadamente.

TELEVISION

Canal 7 de Televisión Boliviana informó que suspendió sus emisiones debido a daños que sufrió su planta de transmisión, por efecto de la fuerte granizada que cayó ayer en el Alto de La Paz.

Se dijo que las emisiones serán reiniciadas hoy con sus programas habituales y de acuerdo a la programación elaborada para la emisión de hoy.

Todavía no se definió el status de la isla Suárez

Entre tanto los brasileños la ocuparon

(ANF) - La isla Suárez, en el río Mamoré, se encuentra ocupada por súbditos brasileños, pese a que el status de ese territorio no está definido aún.

El hecho ha sido denunciado por el cuarto congreso de los comités cívicos del Beni, que se realizó en Guayaramerín desde el 9 al 12 del presente mes.

La isla Suárez se encuentra ubicada en el río Mamoré frente a las poblaciones de Guayaramerín (boliviana) y Guajará-Mirim (brasileña).

La ocupación de la isla por brasileños va en contra de la situación jurídica de la misma, que consiste en que su soberanía será definida por los gobiernos de Bolivia y Brasil.

Los acuerdos de Roboré, de 1958, establecieron que el status de la isla sea definido. Pero desde entonces no se hizo nada sobre el asunto.

Los comités cívicos del Beni han referido que se debe tener presente que los jefes de las comisiones de límites de Bolivia y Brasil acordaron en 1944 que la isla en cuestión pase a la soberanía de Bolivia.

Esas entidades cívicas han enviado a La Paz una comisión para que haga gestiones ante la Cancillería, a fin de que dicha isla sea reconocida como boliviana, tal como se considera en la zona, debido a sus antecedentes.

La isla Suárez, denominada así en homenaje a uno de los grandes pioneros bolivianos en la región, tiene una longitud aproximada de medio kilómetro por 200 metros de ancho.

Banzer informará a las guarniciones militares del país

El Presidente iniciará el lunes una gira por guarniciones militares para informar a los oficiales aspectos de su labor gubernamental.

El anuncio fue hecho ayer por el Primer Mandatario durante una breve conversación con periodistas, cuando asistía en el Automóvil Club a un almuerzo con representantes campesinos de las provincias paceñas. Explicó que presentará un informe como los que acostumbra dar a sus camaradas en su condición de Presidente del Gobierno de las Fuerzas Armadas de la Nación.

No hizo conocer ni el itinerario ni la duración de su recorrido.

SITUACION ECONOMICA

El Gral. Banzer expresó su satisfacción por el informe de representantes del Fondo Monetario Internacional respecto a la situación económica del país, Mario Cayola, jefe del grupo del FMI fue recibido por el Jefe de Estado el jueves en la noche oportunidad en que le informó sobre los resultados del trabajo de evaluación económica y financiera que hicieron en Bolivia.

El Gral. Banzer expresó que el resultado de la evaluación del FMI constituye un hecho altamente positivo para el país. "La información que he recibido de esa misión -dijo- es muy alentadora. Es cierto que tenemos algunas fallas, pero iremos subsanándolas poco a poco, de acuerdo a nuestras posibilidades".

H. Municipalidad de La Paz

Construcción de Polifuncionales

Se comunica a las empresas constructoras interesadas en las convocatorias a propuestas para la construcción de Polifuncionales, que los precios oficiales son los siguientes:

Convocatoria N°. 116/76 para el Polifuncional de Villa San Antonio, precio oficial $b. 2.475.003.30.

Convocatoria N°. 118/76 para el Polifuncional de Agua de la Vida, precio oficial $b. 1.013.646.50

La Paz, 17 de septiembre de 1976

AVISO

los establecimientos económicos que requieren licencia para operar el Día del Censo, les comunica que el plazo presentación de solicitudes vence el lunes 20 del mes en curso a Hrs. 17.30 p.m.

I. N. E.

tación del Instituto Nacional de Estadística y Censos

cita a todos los Señores Jefes y Coordinadores de Distrito, Jefes de Zona y Jefes Sector a la reunión que tendrá lugar el lunes 20 de los corrientes a Hrs. 19.00 p.m.) en el local del Colegio La Salle.

Todos los Jefes de Zona y Sector deberán presentarse munidos de las Carpetas Censales que les fueron entregadas. Se recomienda puntual asistencia.

I. N. E.

AVILA PUBLICIDAD

fricasé? ahora! con TAQUIÑA

donde se vende PAPAYA SALVIETTI pida cerveza TAQUIÑA!

PEDIDOS TEL. 52230

FABRICA SALVIETTI

Gerente Comercial

Importante Empresa Comercial lider en su ramo, precisa ejecutivo con amplia experiencia en comercialización, se ofrece excelente posición y remuneración acorde con la misma.

La búsqueda esta orientada hacia persona de 30 a 40 años con título profesional y experiencia mínima de 3 años en cargo similar. Es deseable el dominio del idioma inglés.

Escribir enviando Currículum Vitae, "Gerente Comercial", Casilla 1185 , La Paz-Bolivia, Se mantendrá reserva absoluta.

H. Municipalidad de La Paz

CONVOCATORIA A PROPUESTAS
N° 135/76

Se comunica a las empresas constructoras interesadas en la Convocatoria a Propuestas N°. 135/76, para las obras de canalización del río Huayñajahuira, que el precio oficial es de $b. 8.889.590.00.

La convocatoria vence el 21 del presente mes.

La Paz, 17 de septiembre de 1976

Una acción de 500 pesos convierta en cuatro millones !!! Es la oferta de la gran empresa... Espere mayores detalles.

Desea conseguir los siguientes productos?

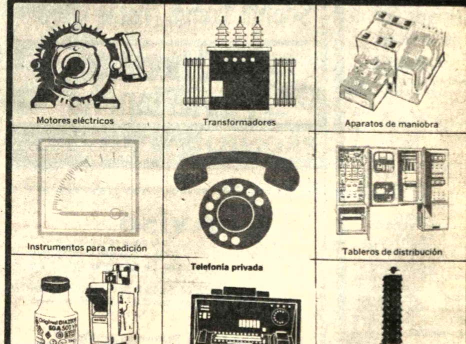

Aquí usted encuentra el punto más cercano de ventas de material eléctrico Siemens

HANSA Ltda. La firma boliviana de su confianza con mas de 65 años al servicio del país

DEPTO. TECNICO Tels.42836 · 55219 · 53661

Sucursales: COCHABAMBA · ORURO · POTOSI · SANTA CRUZ · SUCRE · TARIJA · VILLAZON

EL PINTOR TOULOUSE LAUTREC, hacia 1894, en un doble retrato realizado por Paul Secau. (Foto Agencia EFE).

El pintor francés Toulouse Lautrec

Por MANUEL SELLES (Agencia EFE)

Se cumplen ahora 75 años de la muerte prematura de Toulouse Lautrec, el pintor del Moulin Rouge, cuya vida desordenada, especialmente el abuso del alcohol, le llevaron al sepulcro a los 37 años. Dejó una ingente obra viva, reflejo de una época que el vivió desesperadamente, tratando de ahogar el amargo sufrimiento que él disimulaba por ser lo que era: un enano, a raíz de dos accidentes a los 15 años, en que se fracturó los dos fémures.

Fue un suicida consciente, cosa que pregonaba con frecuencia, él que tanto amaba la vida...

Y recordamos. Henri de Toulouse Lautrec, nació en Albi, en el Languedoc, el 24 de noviembre de 1864, descendiente de los condes de Toulouse, y muere en el castillo de Malromé el 9 de septiembre de 1901, a los 37 años, castillo que había comprado su madre cerca de Burdeos.

Sus padres, muy ricos, poseían extensas fincas en el Languedoc y otras regiones, donde Henri fue educado como un príncipe, hasta que se produjo el drama. Lautrec sufrió la fractura de los dos fémures en mayo de 1878 y en agosto de 1879. Redujeron mal, lo que le impidió el normal crecimiento, por lo que quedó prácticamente convertido en un enano. Tenía 15 años.

En los viajes familiares a París frecuentaba el mundo artístico. En el taller de Renato Princeteau decide consagrarse a la pintura. Dadas sus aptitudes, Princeteau le lleva al taller de Bonnat de donde pasa más tarde al de Cormon, que contaría también entre sus alumnos a Van Gogh...

Lautrec admiraba a muchos maestros entre los que se encuentran Goya y Velásquez, Renoir y Forain entre los modernos. Paralelamente a estas escuelas había otras que eran los cabarets, donde, abandonado a los excesos del alcohol, Lautrec buscaba a sus modelos y se iba dejando la salud.

Montmartre era el centro de toda su actividad y el Moulin Rouge su cuartel general. Tenía una mesa reservada todas las noches desde donde todo lo observaba y todo le interesaba. El baile y el alcohol le soexcitaban. Espectáculos, tipos y situaciones que luego reproducía fielmente en los lienzos.

También le atraían los deportes. Cuando iba a la bahía de Arcachon, gustaba de remar y nadar. A su regreso a París le atraían las noches del Moulin y del Folies. Realmente, más que los deportes en sí, se sentía atraído por el espectáculo de las masas delirantes, exacerbadas.

Si bien se le encasilló en un solo tipo y motivos de producción, este error quedó manifiesto en la magna exposición que se hizo con motivo de su muerte, con todas las obras que se pudo reunir, donde había gran variedad de modelos, tratados de muy diversas formas.

Viajó por Inglaterra, España, Bélgica y Holanda. De su viaje a Madrid le quedó siempre un gran recuerdo de Goya, y en Toledo se entusiasmó con El Greco. También pasaba temporadas en su retiro de Taussat, en la bahía de Arcachon.

En 1899, los excesos con la bebida le produjeron alucinaciones y delirium tremens, por lo que tuvo que ser internado al día siguiente en un asilo de Neuilly. Aprovechó su reclusión para componer una serie de dibujos con lápices de colores que tituló "Au cirque". Salió de allí a los dos meses. Se le vigiló estrechamente para evitar que bebiera y se le buscaron distracciones. Pero él volvió a las andadas y la enfermedad siguió su curso.

Para pasar el verano de 1901, marcha a Taussat donde, a mediados de agosto sufre un ataque de apoplegía. Su madre le traslada al castillo de Malromé donde muere, como hemos dicho el 9 de septiembre de 1901. Fue enterrado primeramente en Saint-André-du Bois y más tarde se trasladaron sus restos a Verdelams.

Algunos de sus dibujos que demuestran perfectamente lo que es "saber hacer" y "querer hacer", permiten comprobar qué tenacidad y lógica había poseído desde su primera juventud.

ARTE Y CULTURA

Películas bolivianas en la Cinemateca de La Paz

La recién creada Cinemateca de La Paz iniciará su labor de difusión cinematográfica el próximo miércoles 22, con un ciclo dedicado al Cine Boliviano.

Las sesiones cinematográficas se realizarán en la Casa Municipal de Cultura "Franz Tamayo".

El ciclo sobre cine nacional es el resultado inicial de la tarea que ha emprendido la Cinemateca para rescatar películas bolivianas que de algún modo son parte fundamental de la historia del Séptimo Arte en nuestro país.

La serie que se inicia' la próxima semana durará hasta el 10 de noviembre del presente año. Vendrán luego otros ciclos, especialmente dedicados a la cinematográfica europea.

PROGRAMA

El programa del miércoles se abrirá con el audiovisual "El cine en Bolivia", producido por la Cinemateca de La Paz. Luego el público podrá apreciar dos películas de 1926: "El carnaval paceño" y "La transmisión del mando, presidencia del Dr. Hernando Siles". Completará el programa un film más reciente: "Juanito sabe leer", de Jorge Ruiz.

Del mismo cineasta boliviano se proyectará el 6 de octubre "La vertiente", largometraje que representa el primer esfuerzo por dar a la cinematografía nacional un lugar de jerarquía. El argumento de "La vertiente" pertenece a Oscar Soria Gamarra.

El 13 de octubre se exhibirá "Ukamau" de Jorge Sanjinés, primer largometraje del quizás más prestigioso grupo cinematográfico de Bolivia. Del mismo Sanjinés se proyectarán dos cortometrajes, el 20 de octubre; se trata de "Revolución" y "Aysa". En esa misma sesión será exhibida la película "Vuelve Sebastiana" de Jorge Ruiz.

El programa continuará del siguiente modo: Octubre 27, "Yawar Mallcu" de Jorge Sanjinés; Noviembre 3, "Pueblo chico" de Antonio Eguino; noviembre 10, "La Chaskañawi" de José y Hugo Cuéllar Urizar.

SOCIOS DE LA CINEMATECA.- Los interesados en formar parte de la Cinemateca de La Paz, en calidad de Socios, podrán oficializar su inscripción en el 3º piso de la Casa Municipal de Cultura.

Voces españolas

Enmiendas y adiciones que serán incorporadas en la nueva edición del Diccionario de la Real Academia Española:

volcandólogo, ga. m. y f. Vulcanólogo, ga.

volver...//9 bis. Rehacer una prenda de vestir de modo que el revés de la tela o paño quede al exterior como derecho.

vuelto, ta.../4.m.Amér. Vuelta del dinero entregado de sobra al hacer un pago.

vulcanólogo, ga. m. y f. Persona que se dedica al estudio de la vulcanología.

yerbatero, ra.../2. (Enmienda.) R. de la Plata. Perteneciente o relativo a la yerba mate o a su industria.../4. (Enmienda.) R. de la Plata. Persona que se dedica al cultivo, industrialización o venta de la yerba mate.

yerbeado, p.p. de yerbear. //2. V. mate yerbeado.

yerbear. f. R. de la Plata. Vasija en que se pone la yerba que se ha de utilizar para cebar mate. Suele ser dividida en dos compartimientos: uno para la yerba y otro para el azúcar.

yugo.../6 bis. Electrón. Componente, formado por material magnético y bobinas, que abraza el cuello de un tubo de rayos catódicos y sirve para mandar la desviación del haz electrónico.

Actividad cultural

ORQUESTA JUVENIL.- El martes 21, en homenaje al Día del Estudiante, la Orquesta Sinfónica Juvenil de la ciudad de La Paz iniciará sus actividades. Más de ochenta jóvenes y niños integrarán esta orquesta, que recibirá asistencia técnica e instrumentos del Gobierno de Venezuela, según lo estipula el Convenio firmado con la Orquesta Juvenil del hermano país. El conjunto nacional comenzará sus sesiones de ensayos en el Colegio Inglés Católico.

GALERIA EMUSA.- Con una exposición colectiva de pintores cochabambinos cerrará sus actividades de septiembre la Galería de Arte de la Av. 16 de Julio Nº 1607. Participarán en esta muestra -denominada "Paisaje cochabambino"- los artistas Victor Arze Góngora, Mario Unzueta y Daniel Peña y Sarmiento. Inauguración, martes 21, horas 19.oo.

PRESENTACION DE UN LIBRO.- El martes 21, en la Librería de Los Amigos del Libro (calle Mercado Nº 1315) será presentado el libro "Teoría del desarrollo" del autor boliviano René Ballivián Calderón.

SALON MUNICIPAL.- Oleos y acuarelas del pintor hispanoboliviano José María Payno Balasanz. Auspicios del Banco de Santa Cruz de la Sierra. Calle Colón.

ACUARELAS DE NAVAJAS SALAZAR.- En el Hall del First National City Bank, Enrique Navajas Salazar presenta 15 acuarelas. Calle Colón.

MUSEO NACIONAL DE ARTE.- Exposición permanente de pintura boliviana. Calle Comercio, esq. Socabaya.

*** TEATRO MUNICIPAL.- Hoy, a horas 20.oo, la Opereta "El Murciélago" de Johann Strauss, a cargo de la Sociedad Coral Boliviana, Ballet Oficial y Orquesta Sinfónica Nacional. Dirección general, Rubén Vartañán. Auspicios de la Sociedad Filarmónica y el Instituto Boliviano de Cultura.

GOETHE INSTITUT.- Pintores Nuevo von Vacano. Av. 6 de Agosto Nº 2118.

"LA CIUDAD DE QUITO", una de las numerosas versiones de la capital ecuatoriana de Oswaldo Guayasamín, quién acaba de donar algunos cuadros para la campaña pro-Venezu realiza en Europa.

Comité Organizador de los VIII Juegos Deportivos Bolivarianos

Campeonato Sudamericano Juvenil de Volibol

COMUNICADO

Debido a la inconcurrencia de la representación de la República del Paraguay al Campeonato Sudamericano Juvenil de Voliboi y debiendo suprimirse la novena fecha de competencias se comunica a los tenedores de abonos, que no se hará devolución del valor de la entrada correspondiente a la 9ª fecha, sino misma podrá ser utilizada como entrada para la séptima u oc fecha indistintamente y sin restricción alguna.

La Paz, 17 de septiembre de 1976

DPTO. RELACIONES PUBLICAS

Secretaría General de Deportes y Juventudes

Dirección Nacional de Juventudes

DINAJU

La Cámara de Empresarios Cinematográficos, ap yando las actividades del Comité Intercolegial, ofre matinales gratuitas para la juventud el día de hoy sábad 18 a hrs. 10:00 en las siguientes salas:

6 de Agosto	Universo	Princesa
París	Ebro	Roxi
Bolívar	México	Murillo
Nobel	Center	Imperio
Illimani	Abaroa	Esmeralda
Variedades		

La Paz, Septiembre de 1976

Instituto Nacional de Estadística

Citación a miembros de Distritos

REUNION DE LOS DISTRITOS 1, 2, y 8
Día Domingo a horas 9 9. a.m.

DISTRITO Nº. 1
Local de Reunión : Liceo Venezuela
Zonas : 1, 2, 3, 4, 5, 6, y 7

DISTRITO Nº 2
Local de Reunión : Escuela México
Zonas : 8, 9, 10, 11, 12, 13, y 14

DISTRITO Nº 8
Local de Reunión : Colegio Ayacucho
Zonas : 53, 54, 55, 56, 57, 58, 67, 68, 69, 70, 71 y 80

INSTITUTO NACIONAL DE ESTADISTICA

Honorable Alcaldía Municipal

Orquesta Sinfónica Juvenil

Se cita a los jóvenes inscritos a la Orquesta Sinfónica Juvenil de la Ciudad de La Paz, a presentarse al primer ensayo que se realizará el día domingo 1º. de septiembre a horas 10:00 a.m. en la Sede Oficial de la Orquesta, situada en el Colegio Inglés Católico (calle Murillo).

La Paz, 16 de septiembre de 1976.

Se necesita casa en alquiler

Se necesita casa amplia en alquiler para el funcionamiento de las dependencias del INSTITUTO BOLIVIANO DE CULTURA.

Referencias Av. 6 de agosto 2424 - Teléfono 21670 horas de oficina.

H. Municipalidad de La Paz

CONVOCATORIA A PROPUESTAS
Nº. 126/76

Se comunica a las empresas constructoras interesadas en la Convocatoria a Propuestas Nº. 126/76, para la construcción de alcantarillado pluvial y sanitario de la zona Agua de la Vida, que el precio oficial es de $b. 1.072.181.80.

La convocatoria vence el 21 de septiembre.

La Paz, 17 de septiembre de 1976

H. Municipalidad de La Paz

Campaña de Forestación

La Alcaldía, con el fin de crear una conciencia ciudadana destinada a la preservación y conservación de las especies vegetales, iniciará a partir del domingo 19 del presente mes la Campaña de Forestación, que es promovida para conseguir un mayor embellecimiento de la ciudad y evitar los efectos de la erosión en varios sectores urbanos.
Instituciones y establecimientos educativos iniciarán esa campaña, en forma voluntaria, de acuerdo al siguiente programa:

Domingo 19	Club de Leones	Plantación de árboles
Horas 10	Alto Obrajes	en Avenida del Maestro
Domingo 19	Colegio 6 de Junio	Arreglo de Jardines
Horas 10	Alto Obrajes	
Jueves 23	Escuela Herschell	Plantación de árboles
Horas 10	Obrajes	Club Los Sargentos
Lunes 27	Escuela Monje	Arreglo graderías
Horas 14	Achachicala	Av. Ramos Gavilán
		Arreglo de jardines
Jueves 30	Escuela Cristo Rey	Arreglo Plaza Lyra
Horas 10	Alto Sopocachi	

El mismo día, será inaugurado el Vivero de ambientamiento en El Alto.

La Paz, 17 de septiembre de 1976

Comunicado

A los Sres. Directores de los siguientes Establecimientos se les in pasar por el Instituto Nacional de Estadística el día Lunes 20 de Septiembre de verificar y asignar los roles de instrucción audio-visual para agentes cens

1.- Escuela Marien Garten
2.- Escuela Villa Dolores
3.- Colegio Amor de Dios
4.- Colegio Sagrados Corazones
5.- Colegio Anglo Americano
6.- Colegio Anglo Americano (Nocturno)
7.- Escuela Sagrado Corazón de Jesús (tarde)
8.- Colegio Santísima Trinidad
9.- Colegio Nuestra Señora de Fátima
10.- Colegio Mariscal de Zepita
11.- Colegio Sagrado Corazón de Jesús (Particular)
12.- Colegio Jhonny F. Kennedy
13.- Colegio Santa María de los Angeles
14.- Colegio Harry Pitman
15.- Colegio Panamerican School
16.- Colegio Ciudad Satélite
17.- Colegio Ave María Eduvigeeaum (Fe y Alegría)
18.- Colegio San Luis de Gonzaga (Fe y Alegría)
19.- Colegio Rembranth School
20.- Escuela Tocopilla
21.- Kinder Inglish Garden
22.- Kinder Flory Nicool
23.- Kinder Santa María
24.- Colegio Don Bosco (Diurno Particular)
25.- Instituto Pacífico (Nocturno)
26.- Colegio Puerto de Mejillones (Particular)
27.- Escuela San Antonio
28.- Escuela México (Nocturno)
29.- Escuela Luis Crespo (Nocturno)
30.- Centro Industrial IBA Franz Tamayo
31.- Liceo Técnico Profesional Las Américas
32.- Escuela José Saenz (CBN).
33.- Liceo Wálter Henin
34.- Colegio Nocturno Antofagasta
35.- Centro María Mazarello

ICTHUS
EDITORIAL Y LIBRERIA

Ediciones CEAC. - Construcción y Arquitectura

ORGANIZACION DE OBRAS - Gonzalo García Ruiz.
164 MODELOS DE PLANOS DE PLANTAS - Anselmo Rodríguez.
DICCIONARIO DE LA CONSTRUCCION - José Zurita Ruiz.
CALCULO PRACTICO DEL HORMIGON ARMADO - Francisco Arquero.
FORMULARIO PARA LA CONSTRUCCION - José Zurita Ruiz
OBRAS HIDRAULICAS - José Zurita Ruiz.
CONSTRUCCION DE LOCALES INDUSTRIALES - José M. Ledo
SINTESIS DE LOS ESTILOS ARQUITECTONICOS - A. Puig Grau.

COMPRELOS EN:
16 de Julio 1800, LA PAZ
Representantes en SANTA CRUZ. España Nº. 51

Sophia Loren. Peter OToole

"El Hombre de la Mancha"

PRONTO Cine 6 de AGOSTO

Aviso

Se pone en conocimiento del público en general que habiéndose extraviado el cheque exterior que se detalla a continuación ha quedado nulo y sin valor:

Cheque Nº. 207294 de 15.8.74 °/. Nissho Iwai American Corporation por $us. 1.300.00 a cargo del Irving Trust Company, New York

SUCRE, 8 de Septiembre de 1976
BANCO DEL ESTADO

SILVANA
El reloj suizo de confianza

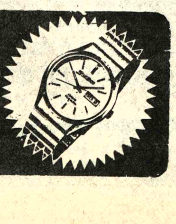

Distribuidores para Bolivia:
LA PRECISION
Casilla 568 - Cochabamba

¿PRIMERO... EL O O LA ?

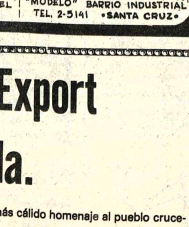

primero AVE-VIT !

asesoría veterinaria

Distribuye: saci INGAVI 1058

AGENCIAS:
MURILLO 731
A. GALLARDO 760
PLAZA ANTOFAGASTA 592
• LA PAZ •

JORDÁN 3936 • CBBA •
BOLIVAR 379 • ORURO •
"MODELO" Barrio Industrial
• SANTA CRUZ •

PLANTAS PRODUCTORAS: cico
6 DE AGOSTO ESQ. VILLARROEL
TEL. 51805 • ORURO •

MOLINERA DEL ORIENTE
"MODELO" BARRIO INDUSTRIAL
TEL. 2-5141 • SANTA CRUZ •

Brumel Export Ltda.

Saluda al pueblo boliviano y rinde su más cálido homenaje al pueblo crucefio por su efemérides departamental.
Aprovecha también la oportunidad para invitar a sus amigos, clientes y público en general, a visitar nuestro Stand en la X Feria Exposición Internacional donde presentamos los productos de:

LANIFICIO CAPRICORNIO S/A.
TECELAGEM SALIBA
METALURGICA PACETTA
MARI LA INDUSTRIA DE CONFECÇÕES LTDA.
XIMENES CONFECÇÕES S/A.
MALHARIA GENEBRA LTDA.
FRUTICANA IND. COM. DE BEBIDAS LTDA.
COMPANHIA FABRIL LEPPER
A. MORENO Y CIA. LTDA.
LONAS HELVETICA
PRODUCTOS ALIMENTICIOS CRISPETES
IMEMP - ARTEZANATO METALIZADO

Seprecisa accionistas. Valor de la acción 500 pesos bolivianos. Opción a ganar 4 millones en tres meses.

Sociales

ONES
bajador de Israel y la se-
e Palzur ofrecieron una
a un grupo de sus

asado 14 de Septiembre
ron sus BODAS DE
A Matrimoniales, los
s ANGEL CLAVIJO y
IR TARDIO de CLA-
on tan grato motivo sus
ofrecerán una misa de
de gracias y una
on social el día de hoy
00 18 de los corrientes.

Paz, 17 de Septiembre de

relaciones sociales y diplomáticas.

ROTARY CLUB
Los socios de Rotary Club-Sur se reunirán hoy en una cena en casa de los esposos Alcoreza - Prada, con motivo de agasajar al Gobernador de Rotary Internacional en Bolivia y la señora de Aramayo.

FACULTAD DE DERECHO
La Promoción 1968 de la Facultad de Derecho de la UMSA se reunirá el próximo martes, a horas 18 y 30 en el bufete del doctor Rigoberto Paredes.

ESCUELA DE APLICACION AEREA
La Escuela de Aplicación Aérea "Gral. René Barrientos Ortuño" ofrecerá el lunes un vino de honor, pasado el programa preparado con motivo de celebrar su IV aniversario de fundación. El acto tendrá lugar en el Salón de Banderas del Comando Conjunto de la FF.AA.

COMPROMISO
Con la visita de estilo, se ha formalizado el compromiso matrimonial de la señorita Gina Carmiña Lunaorozco Camacho con el señor René Raúl González Leytón.

DESPEDIDA.- El Secretario de la Embajada de Brasil y la señora de Chohfi ofrecieron una recepción para despedirse por su próximo viaje, concluida su misión diplomática en La Paz. En la foto, los anfitriones departen con el doctor Luis Adolfo Siles Salinas y señora, y las señoras Elena de Calderón y Martha de Urioste.

Las enfermedades de nuestra época

(EFE).- Se diría que cada época tiene sus enfermedades peculiares. Dime de qué padeces y te diré de qué siglo eres. Nuestro siglo se está distinguiendo particularmente por las enfermedades industriales, lógicamente. Nuestra era, la nuclear, para afinar más, también tiene sus dolencias características. Se la debería llamar más bien la Era Nucleo-Bacterio-Química, ya que las nuevas enfermedades son causadas por alguna de sus tres causas. Ejemplo y precedente: las víctimas sobrevivientes de la explosión de Hiroshima, buen número de los cuales siguen hoy día encerrados en hospitales de puertas celosamente guardadas.

Otro ejemplo: Seveso, ciudad italiana que no hay que confundir con Soweto, aglomeración surafricana cuyos habitantes mueren con frecuencia de resultas de dolencias más clásicas. Generalmente, balas de revolver, tiradas por la policía blanca.

En Seveso no ha muerto aún nadie. Mejor dicho, ningún ser humano, ya que todos los animales domésticos de una zona que rodea al origen del mal, una fábrica de productos químicos, han fallecido víctimas de un escape de gas tóxico, o han sido eliminados por el ejército de la misma forma expeditiva que los policías surafricanos utilizan para calmar ánimos en Soweto. Muerto el perro, se acabó la rabia.

Refrán falaz, como la mayor parte de los refranes, ya que la "rabia" no sólo no se ha acabado en Seveso, sino que aumenta a diario. En un sentido figurado, ya que la dolencia que procura el gas tóxico escapado no es hidrofobia, aunque lampoco se sepa a ciencia cierta qué es. Los únicos que lo saben bien son los vietnamitas del sur, sobre cuyo territorio los militares estadounidenses han arrojado, durante diez años, miles de toneladas de ese gas y otros similares. Pero los vietnamitas son casi tan discretos sobre sus desgracias como los japoneses sobre los nucleariazados de Hiroshima y Nagasaki. Hermetismo oriental, le llamaban a esta figura los despistadísimos escritores europeos que daban en lo exótico, allá por el siglo pasado.

MESA REDONDA AMERICANA
Las socias de Mesa Redonda Panamericana se reunirán el martes, en casa de la señora Irma de Tapia, para agasajar a la presidenta de la entidad, señora Elena de Carrasco.

UMA
Las integrantes de la Unión de Mujeres de las Américas se reunirán hoy, a horas 18, para programar el homenaje que rendirá la entidad al Bicentenario de la ndependencia de los Estados Unidos. La sesión tendrá lugar en casa de la señora Zoila de Antezana.

ASOCIACION DE ESPOSAS DE ECONOMISTAS
La Asociación de Esposas de Economistas se reunió para agasajar a su past-presidenta señora Adela de Alandia, en reconocimiento por su trabajo en la entidad. Hicieron uso de la palabra las señoras Marina de Viscarra y Elsa P. de Salazar. A continuación, se programó la actividad de las diferentes comisiones que componen la directiva.

Agenda Femenina

ASOCIACION DE MUJERES PROFESIONALES UNIVERSITARIAS
Hoy, tendrá lugar la reunión de la Asociación de Mujeres Profesionales Universitarias, en casa de la señora Daisy de Aníbarro.

CIRCULO FEMENINO DE CULTURA HISPANICA
En Tarija, se posesionó la directiva del Círculo Femenino de Cultura Hispánica encabezada por las señoras Bertha de Ballón, Zulema Bass Werner de Ruiz, Emma de Paz y Teresa de Verdún.

ROTARY CLUB- SUR
El Comité de Damas de Rotary Club-Sur se reunirán el miércoles próximo en un té en casa de la señora Gladys de Suárez. En esa oportunidad asistirán como invitadas especiales, la esposa del Embajador de Gran Bretaña, señora Pamela de Hope-Jones; la Agregada Cultural a esa Embajada, señorita Jean Robertson, quien ofrecerá una charla sobre su país y la esposa del Embajador de Ecuador, señora Teresa García de Ortiz.

VOLUNTARIAS DEL HOGAR SAN JOSE
La esposa del Embajador de la Argentina, señora Elida de Corbat, ofrecerá el lunes un té a las socias del Hogar San José.

CONIF
La Confederación Nacional de Instituciones Femeninas invita el lunes a la inauguración del Segundo Nivel del Curso "Hacia la superación del voluntariado" que tendrá lugar en la sede de la entidad. Calle Ayacucho No. 216.

- MANUALIDADES.- La Dirección Nacional de Juventudes auspicia una exposición de juguetería y repujado en cuero, abierta al público en el local de DINAJU, ubicado en la calle Ayacucho, en los bajos de la Prefectura del Departamento.

Misas

María Luisa S. v. de Fuentes Alcoreza esposa y demás familia del que en vida fue

Dr. ARTURO FUENTES ALCOREZA
(Q.E.P.D.)

Invitan a sus parientes, amistades, Club Social La Paz, Beneméritos de la patria, Ex combatientes de la guerra del Chaco, asociación de médicos jubilados se dignen asistir a la misa que en sufragio de su alma y recordando el tercer año de su sensible fallecimiento se mandará a oficiar el día de hoy sábado 18 a horas 10 y 30 en el templo de San Agustín.
Será favor que comprometerá la gratitud de la familia doliente.
el duelo se despide en la puerta del templo
La Paz, septiembre de 1976

INVITACION RELIGIOSA

Elevad una oración por el que en vida fue, abnegado hijo y ejemplar esposo fallecido en el lamentable accidente de aviacion el que fuera digno miembro de la Fuerza Aérea Boliviana.

SUBOFICIAL TECNICO DE LA FAB.

SILVESTRE ADRIAN C.
(Q.E.P.D.)

"Junto a la angustia y el inmenso dolor por su inesperada partida nos deja sus virtudes, su enorme cariño sus sueños y su elaltad, hasta que algún día por el signo de nuestro destino, nos hemos de volver a reunir con el"

Lucy Peñaloza v. de Adrián esposa, Silverio Adrián y Mercedes de Adrián, padres, Lucy, Flora, Genoveva y Pedro Raúl Adrián C. hermanos; Mario Cayoja, Eduardo Chávez, y Luis Ghallapa, hermanos políticos, tías y demás familiares, Invitan a los parientes y amigos en especial al Grupo Aéreo de Cobertura Nro. 1 de Tarija a los clases y oficiales de las FF.AA. de la Nación, Facultad de Técnologia, ex alumnos del Colegio Saracho, y personas piadosas, asistir a la misa vigilada que en sufragio del alma recordando su primer año de su llorado fallecimiento se celebrará el día 25 de Septiembre a hs 9 y 30 a.m. en el templo de Santo Domingo en la ciudad de Oruro.

La Paz Septiembre de 1976

Misa

AGRADECIMIENTO E INVITACION

rmando Blondel Rivera y Ana Rengel de Blondel, padres; Armando, Luis Oscar hermanos; José Rengel, Blanca de Rengel y Modesta Calvo uelos, tios, tías, primos y demás familiares del que en vida fue, negado hijo y cariñoso hermano

Dr. RAUL HUMBERTO BLONDEL RENGEL
(Q. E. P. D.)

xpresan su más profundo agradecimiento al Director, Personal Médico y dministrativo del Hospital Metodista, Facultad de Medicina, Personal el Ministerio de Agricultura, Administración y Personal de Correos, Universidad Mayor de San Andrés, Promoción 1965 del Anglo Americano, Confederación Nacional de Ex-combatientes, Federación Héroes Nacionales de Bolivia, a las instituciones que perteneció, a los amigos y personas piadosas que hicieron llegar sus sentimientos de pesar y ofrendas florales y los acompañaron a la traslación de sus restos mortales en los momentos de gran dolor, e invita se dignen asistir a la misa que en sufragio de su alma y recordando los 8 días de su llorado fallecimiento, se mandará a oficiar el día Domingo 19 del presente mes a horas 10 de la mañana en la Capilla del Colegio "San Calixto".
Su asistencia a este acto de piedad cristiana comprometerá la gratitud eterna de la familia doliente.
El duelose despide en la puerta de la Capilla.

Fallecimientos

a paz del Señor y confortada con los auxilios de la santa religión ha do de existir la que en vida fué abnegada madre y ejemplar esposa;

Doña HERCILIA ALVAREZ de SOLER
(Q. E. P. D.)

go Soler B., esposo; Eduardo (ausente), Javier, Ramiro (ausente) Soler varez y Lydia Alvarez hijos; Miguel Soler A., nieto; los tios, primos, sinos y demás familia ruegan a sus amistades se dignen asistir a la sa de cuerpo presente a Hs. 12 m. y a la traslación de los restos rtales de la extinta al Cementerio General el día de hoy sábado 18 del te Hs. 16 p.m.
El cortejo fúnebre partirá de la calle Boqueron Nº. 1500 esq. Nicolas Ayoa (San Pedro)
Será favor que comprometerá la eterna gratitud de la familia doliente.
Servicios de Funeraria VALDIVIA Of. Granderos esq. Figueroa Tels. 24290-25254

En la paz **del Señor y confortado con los auxilios de la santa religión católica ha dejado de existir el que en vida fué ejemplar esposo y abnegado padre:**

Don. EDGAR GRUENBERGER HELLER
(Q. E. P. D.)

Ana Pérez de Gruenberger, esposa, Jenny, Grety Hans (ausentes) y Maria Jenny, hijos; Sofia vda. de Pérez, madre política, David Glickson, Leopoldo Weiss, Esther Ayo, hijos políticos, Raúl, Mario y Maria Beatriz Perez, hermanos políticos, los sobrinos, nietos, y demás familiares ruegan a sus amistades se dignen asistir a la traslación de los restos mortales del extinto al Cementerio General el día de hoy sábado 18 del pte. a Hs. 11 a.m.
El cortejo fúnebre partirá de la Av. Arce Esq. Montevideo Edif. Venus Nº., 2105-cuarto piso. Favor que agradecerá la familia doliente.
Las ofrendas florales se ruega hacer llegar en efectivo al Hospital de Roncopulmonares Villa Copacabana)Clinica Nº. 8
Servicios de funeraria VALDIVIA. Of. Graneros esq. Figueroa Tels. 24290-25254

PERFECTA
COCINAS A KEROSENE — DE 2 Y 3 QUEMADORES

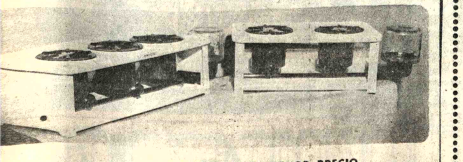

LA COCINA DE MENOR PRECIO
PARA EL COMBUSTIBLE MAS BARATO

Atendemos pedidos del interior.
Apreciamos descuentos al por mayor.
Distribuidores para Bolivia:
CRESPO, VELASCO Y CIA. S.A.
Av. Mcal. Santa Cruz 1086 - Casilla 66 - LA PAZ

Verdadera oferta de una empresa seria !!!
Usted compra su acción por 500 PESOS
y gana cuatro millones..

Recepción social

Los Caballeros Cadetes orientales, del Colegio Militar de las FF.AA. ofrecerán hoy una recepción social en los salones del Restaurant "Las Vegas", con motivo de celebrarse un aniversario más de los departamentos de SANTA CRUZ y PANDO. Contarán con la presencia de distinguidas personalidades.

Corporación Minera de Bolivia

Invita a los señores representantes y firmas proveedoras, a recoger el pliego de especificaciones de la Secretaría de la Comisión de Adquisiciones, 4to. piso Edificio Central, correspondiente al siguiente pedido :

30739 TRANSFORMADORES Y MATERIALES ELECTRICOS

El plazo de presentación de propuestas es hasta horas 16.00, del día miércoles 6 de octubre del año en curso.

GERENCIA DE ADQUISICIONES

La Paz, septiembre 15 de 1976

PR—695/76

Solicitada

Empresa constructora no cumple con la Aduana Nal.

La Dirección General de Aduanas adelantó $b. 486.599,60 a la Empresa Constructora del Arq. Luis Vía Arauco, a cuenta de mayor suma para la construcción del Edificio de la Aduana de Cochabamba, que, según informes oficiales, no ha sido aún iniciado, causando graves perjuicios a los planes de control de contrabando que se están poniendo en ejecución.

En este sentido, el Cnl. Hugo Toro Vargas, Director General de Aduanas, ha remitido el siguiente oficio a la firma constructora de Cochabamba:

" DIRECCION GENERAL DE ADUANAS.---AA-
" 5/3218/76.-----La Paz, 16 de septiembre de 1976.-----
" Señor.----Arq. Luis Vía Arauco.--Casilla Nº. 588.---
" Cochabamba.---Señor:----Ref.: Construcción Edi-
" ficio Aduana Cochabamba.---En fecha 13 de agosto
" pasado el D.C.C.P. entregó a su representante legal la
" suma de $b. 486.599,60.--- con comprobante Nº. 621/76- y
" cuyo acuse de recibo nos confirmó usted mediante su
" nota Nº. 73/76 de 16 del citado mes de agosto.---- Por
" informe elevado ante esta Dirección por el señor Ing.
" Orlando Zelada C., Fiscal de Obra en Aduana,
" tenemos conocimiento que su Empresa Constructora
" no ha iniciado los trabajos encomendados, no obs-
" tante el tiempo transcurrido; en consecuencia, no
" está cumpliéndose con el cronograma de trabajo
" contemplado en documentos del Contrato respectivo.
" Esta situación irregular obligará a la Dirección
" General de Aduanas tomar las medidas más aconse-
" jables para que su firma respete el compromiso
" contraído, ya que la orden de inicio de obra, fijada
" para el 1º de junio del presente año, la recibió me-
" diante nota Nº. DGA-67a-346-76 de 28 de junio 1976 que
" le cursó la Dirección General de Arquitectura del
" Ministerio de Urbanismo y Vivienda; requisito
" cumplido para la aplicación del Art. 1º., inciso c) y
" Art. 11 de "Información para Proponentes" que
" forma parte del Contrato de Adjudicación de Acuerdo
" a su cláusula tercera.---- Tratándose de un caso que
" afecta los intereses fiscales, copia de la presente nota
" se está remitiendo a la Dirección General de Arqui-
" tectura del Ministerio de Urbanismo y Vivienda
" Contraloría General de la República, D.C.C.P.,
" Cámara Nacional de la Construcción y Cámara de
" Comercio de Cochabamba.--- Con este motivo, saludo
" a Ud. atentamente.----Fdo. Cnl. Hugo Toro Vargas.-
" DIRECTOR GENERAL DE ADUANAS.----.

DIRECCION GENERAL DE ADUANAS
RELACIONES PUBLICAS

En "Cochabamba"

Padre Nuestro:

He llorado mucho por el viaje sin retorno de mi querido esposo, dame fuerzas para que esas lágrimas se conviertan ahora en sonrisas dichosas por haberlo conocido. Te pido que su alma esté siempre junto a tí gozando de la paz que a los justos dás.

Tu me lo diste Señor y tú me lo has quitado, hágase tu santa Voluntad.

Te pido también porque tu bendición y protección sean los escoltas permanentes de nuestros caballeros del aire, esos sacrificados miembros de nuestra Fuerza Aérea, que cumplen con su deber en precarias condiciones, y a veces, nos llenan de dolor ante el retorno que no se produce... Protégelos Señor.

Liliana

Liliana Prada Clavijo, esposa; padres y hermanos políticos del que en vida fue :

Tte. Av. LUIS FERNANDO GUZMAN AYLLON
(Q. E. P. D.)

Invitan a sus familiares, amigos y en especial a sus camaradas de la Fuerza Aérea y demás personas piadosas se dignen asistir a la misa, que en sufragio de su alma y recordando el año de su llorado fallecimiento, se mandará a oficiar el día de hoy sábado 18 de Septiembre a hrs. 12 m. en el Templo de la Compañía de Jesús.

Su asistencia a este acto piadoso comprometerá la gratitud de la familia doliente.

Cochabamba, 18 Septiembre 1976

Más romántico que las flores

Romantic Flowers
DE YARDLEY

El aviso oportuno

COMERCIALES

1 Abarrotes

CARNICERIA ESPAÑOLA El mercado a su alcance, ofrece Azúcar, Aceite, Huevos $b. 1.40. Federico Zuazo 1573. Telf. 24366.

5 Alfombras

ALFOMBRAS Y CUBRECAMAS "TUFTING" Variedad de colores Av. Villazón Nº. 1964 Tel. 28092 - 25529.

17 Artículos Deportivos

ZAPATERIA "CRACK" Linares 901 Ofrecen calzados de lera. calidad para equipos profesionales, últimos modelos, suaves, guante.

19 Artículos Electrodomésticos

"SERRIMON" BOLIVIANA. Créditos en cuotas de .50 $b. Cocinas, radios, relojes y mercaderías en general. Comercio 872. Tel. 53924 La Paz Galería España, local 17 Santa Cruz.

CASA SEUL: Potosí esq. J. Sanjines 898 pantallas, radios, tocadiscos, radiolas, juguetes, y gran variedad de cocinas.

21 Artículos eléctricos

"MOBLART" Juan de la Riva 1487. Se vende Lámparas FLUORESCENTES de 3, 2 y 1, Tubos con plafones Precios sin competencia. (23/22)

Se vende un amplificador STEREO, mas su tocadisco, marca PHILIPS. Referencias: Colombia Nº. 479 Teléfono Nº 63895 (6/12)

30 Acido Sulfúrico

"DASBOL". Ventas por MAYOR Y MENOR de 98.4% Bé Peso especifico 1.84. Color Cristalino Transicido. especial para toda clase de Industrias. Informaciones DASBOL. Tel. 23030. Casilla 7880. (9/9).

48 Calzados

CALZADOS "IDEAL" Comercio 828. CALZADOS PARA DAMAS, CABALLEROS Y NIÑOS (1/1)

53 Casimires

COMERCIAL "LEQUIPE", Av. América 158 Tel. 20961. Venta de: Paños, Casimires Superlux 70, Superlux liso, Mantas, frazadas, mantas de viaje. AGENCIA.

82 Fábricas

INMETAL C.B.F.- Fabrica de carrocerias. Planta Industrial en El Alto, frente a Aduana. Telf. 59543. Casa 4784. La Paz (16/13/XI).

FABRICAS DE CERAS JUHO: Jenaro Sanjinés Nº. 540 Tel. 20057 Venta al por mayor y menor. (3/2)

85 Ferreterías

FERRETERIA ORURO. Figueroa 850 Tel. 29546. Chapas y Candados "Cisa" "Yale", "Vera", etc. Variedad de artículos y eléctricos herramientas. Ventas por mayor y menor.

FERRETERIA "NACIONAL" IMPORTACION DIRECTA Sanitarios Ideal-Standard, Azulejos Clavin Alto relieve y Ferretería en general Av. Montes 741 Tel. 57374 (9-15).

FERRETERIA "SIMAJIO" Avenida Montes 648 Venta de sanitarios en general.

FERRETERIA "NACIONAL" OFRECE DE IMPORTACION DIRECTA Juegos de Baño-Azulejos Decorados Modelos y colores variados-Fierro de Construcción y cañerías. Precios sin competencia. Av. Montes Nº. 741 Tel. 26846

FERRETERIA YALE.- Calle Colombia 183. Copia de llaves al minuto. Tel. 53013.

FERRETERIA "LOS ANGELES" Importación directa de materiales de construcción. Av. Montes 715 (9-9).

FERRETERIA "ROMA-CRUZ" Colombia 519. Teléfono 28599 PINTURA PARA MOVILIDADES.

COLCHONES

COLCHONES PULLMAN: Colchones y catres de la mejor calidad, México Nº. 1516.

89 Frials

FRIAL BUENO C. Bueno 341 venta de productos Stege, rollos, licores, abarrotes.

110 Industriales

EMPRESA METALMECANICA ANDINO.- Camino a Oruro, parada col. 22 Fabrica de carrocerías y tipones en general. (16/13).

126 Juegos electrónicos

VENDEMOS Juegos Electrónicos con monedero, sin estrenar. Tel. Nº. 28781. (11/13).

JOYERIAS

JOYERIA "D. CENTER". Ballivian 1292. Trab. en gral.

130 Licores

BODEGA BALANZA: Ofrece de la Vega Nº. 208 Vinos, licores y vinagre de pura uva pedidos al cel. 55311. (16/16)

151 Motores

MOTORES LLEGARON Llegaron motores usados de Dodge, Chevrolet, Internacional, cajas diferenciales, alternadores, generadores, carburadores, hojas de resortes, lamboress trenes delanteros Zoilo Flores 1284 (14-13).

153 Muebles Metálicos

ESTANTERIA METALICA CASA FIEL S.R.L. Colombia 250 Telef. 54948 Cas. 344.

154 Muebles en General

MUEBLES MAESTRANZA "CARVIS" C. Murillo 1282 - 1286. Tels. 62662 - 22208. (9-9).

MUEBLERIA QUIROGA: Se trabaja juegos de living en circular últimos modelos, obra fina y garantizada Murillo 975

MUEBLES BELLO HORIZONTE: Ofrece muebles para oficina y el hogar en varios modelos, revestidos en fórmica a precios de fábrica Calle México Nº. 1485. Telf. 26202.

MUEBLERIA MOBLART. Juan de la Riva 1487. Nuevos y a medio uso. Precio sin competencia. Permutas. (16/15/VI).

INDUSTRIAS RICARDI S.R.L.- Av. 16 de Julio 1432. Fabricantes de muebles en general. (16/15/VI).

170 Pinturas

FERRETERIA ROMACRUZ. Colombia 519. Tel. 28599. Pinturas para Movilidades. (27/1º.).

193 Repuestos

AUTOMOTIVOS "PAULCAM" C. Almirante Grau No. 543 (7/15)

POR MOTIVO DE VIAJE: Vendo negocio acreditado, venta de repuestos, lubricantes remachado, baiatas y discos COSMOS Jaimes Freyre 2042 parada línea Nº 2 Tembladerani.

CASA "INTERTOYO" Telf.; 51371 Repuestos para vehículos INTERNATIONAL. Venancio Burgoa Esq. Boq. (San Pedro).

FERRETERIA "ROMACRUZ". Calle Colombia 519, telf. 53631 (25/31)

210 Televisores

¿FALLA SU TELEVISOR? Av. Simón Bolivar 1993, personal capacitado en el exterior Tel. 65224 y 53195 (24/31)

TELE SERVICE "EDKU". Reparaciones de TV. RADIOS, PICK UP, GRABADORAS CALCULADORAS, etc. Nicolás Acosta Nº. 583. (14/20)

217 Vehículos

VENDO CAMION Sinestrado Cañada Strongest. 1857 (7/9)

IMPRENTA SAN CARLOS.- C. Colón 555 Tel. 40008

IMPRENTA "NOVEL" Calle Sucre 700

IMPRENTA MEJIA.- Calle Ingavi

IMPRENTA "MEDINA" C. Nicolás Acosta 415. Interior. Tel. 58284. Trabajos de Imprenta en general (1/1)

LIB. IMP. AVANCE.- Ingavi 789. Tel. 26720.

355 Distribuidora

"LA AMERICANA". México Nº. 1516. Ofrece Artefactos Electrodomésticos. Elija su plan de pago. (6/12).

356 Distribuidoras de Películas

"CORPORACION AMERICANA J.G.V." Películas de 35 y 16 mm. Comerciales Plza. Venezuela 1406 Tel. 25051 Cas. 4802.

315 Fotocopiadora

INCEBOL FOTOCOPIAS Yanon n. 3 Sb. Calle Loayza 143. Telf. 29122.

395 Imprentas

406 Laboratorios Fotográficos

LABORATORIOS DE COLOR VISION.- Sagárnaga 309. (13/13 VIII).

ARTE FOTO "VILLEGAS". Almirante Grau 272. Tel. Dom. 54008. Foto Carnet, pasaportes en el día. (11/13).

FOTO ESTUDIO "GISMONDI" Comercio 948. Tel: 27914 ATIENDE FOTO DE ARTE. ESPECIALIDAD EN NIÑOS (24/24)

408 Lavanderías

TINTORERIA JAPONESA A VAPOR Cochabamba 190. Tel. 51566.

410 Laboratorios electrónicos

LABORATORIOS ELECTRODOMESTICOS "KEN SERVICIOS DE REPARACIONES Y MANTENIMIENTO. Plaza. Israel 603. Telef. 55446. (9/18).

TALLER ELECTRICO ELECTROMOVIL: Se reparan motorres, generadores, alternadores motor de arranque Gral. Gonzales 1376.

421 Peluquerías

BARBER SHOP "OSCAR". Av. América Nº. 289 Esq. Pando. Altos, Tel. 26834.

OSTER.- Av. Bpiste Nº. 1096. Atención a partir de horas 12 p.m. (23/26)

PELUQUERIA "BARBER SHOP". El Atelier del corte y peinado masculino moderno. Mercado esq. Yanacocha 309 Edif. Asbún Nuevo Tel. 62187.

PELUQUERIA LIBANO.- Vita Albrechs, atiende con nuevos modelos de cortes Venancio Burgoa Nº. 989.

"BARBER - SHOP VELOZ". Av. 20 de Octubre 1554. Especialidad en cortes de cabellos para Masculino. (8/15)

433 Restaurantes

BAR "JULIO" Av. Villazón 1936 Tel: 29049 Especialidad de la casa Arroz a la valenciana.

RESTAURANT "RIO LAUCA".- Figueroa 693: Tel. 58163. Se sirven platos especiales y criollos.

RESTAURANT "CUERNAVACA". Av. 16 de julio 1880 Ed. Avenida P. Baja. Comida típica mexicana Telef.: 53393.

439 Sastrerías

SASTRERIA BARTOS: Realiza trabajos para instituciones públicas, privadas, en alta moda masculina. Héroes del Acre Nº. 1535 San Pedro Telf. 21160.

SASTRERIA SAMUEL.- Av. Alfonso Ugarte (Lado Barranca). El Alto. Sastre Cortador (2/3/VI)

SASTRERIA "CALLEJOS". Cañada Strongest No. 1813 Especialidad para ambos sexos. (7/2)

SASTRERIA "CADENA" Trajes de lujo. Casimiro Corrales 1073

SASTRERIA "VELAZCO" Cañada Strongest Nº. 1561 Especialidad para caballeros (6/12)

SASTRERIA "NATANIEL PAZ.- C. Linares 982. Se confeccionan trajes a la última moda para damas y caballeros. (13/13).

"SASTRERIA NAVIA".- C. Nicolás Acosta Nº. 254 Especialidad para caballeros. (13/31).

SASTRERIA AGUILAR: Dicta clases en cualquier sistema diplomado de la academia Internacional Corte Rocosa Barcelona España. Calle E.E.UU. Nº. 690 pas].

SASTRERIA "MODART. COMERCIO" Comercio 994. Planta baja. CONFECCIONES FINAS DE TERNOS A MEDIDA Y TRAJES DE ETIQUETA PARA HONORABLE. PUNTUALIDAD Y ESMERO (1/1)

SASTRERIA "BALBOA". Loayza 460 Confeccion fina para caballeros.

ARTEFACTOS DE ILUMINACION

CASA FIEL S.R.L. Colombia 250 Telf. 54948 Cas. 344

443 Snacks

SNACK FOUR SEASONS. Especialidad Pollo a la Canasta, refrescos, bebidas Potosí Esq. Loayza Nº. 1375.

SNACKS, FUENTE DE SODA.- Juan de la Riva 1444. Telf 27676. Salteñas, Sandwichs pastel paraguayo. (16/22).

444 Sombrererías

ALMACEN DE SOMBREÑOS Sagárnaga Esq. Murillo 196 Tel. 58214 Venta de sombreros Borsalinos para Cholitas y caballeros.

POR 300 $b.- Confeccionamos otras pas para damas SASTRERIA GEMIO. Colon 272.

451 Talleres

TALLER SERVIMAC: Calle Cochabamba 140. Telf. 65117, especialidad en Máquinas fotocopiadoras, Electrostáticas, de cualquier marca, Máquinas Electrónicas, calculadoras, sumadoras y de escribir. (27/27).

TALLER ELECTRICO ELECTROMOVIL: Se reparan baterías, generadores, alternadores, motor de arranque. Gral. Gonzáles Nº 1376 - 5/5 X

452 Talleres Automotores

TALLER DE MOTORES PATINO.- Calle "A" Nº. 335 El Alto - La Ceja. (16/15/VI).

459 Talleres de Mecánica

TALLERES ELECTRICO: Se reparan motores, generadores, transformadores Uchumayo 627 (14/13).

LUFTHAFEN.- Reparacion de motores en general. Av. Antofagasta Nº. 385. El Alto. - V. Dolores. (29/3).

463 Veterinarias

VETERINARIA "LOS ANDES" México Nº. 1460. Tel. 56590. Consultas, Cirugía, Variedad de implementos para su perro. Ventas de Cachorros de Raza. (del 21/21 IX)

VETERINARIA "SAN ROQUE".- Vacunaciones contra moquillo, Hepatitis Leptospirosis y Rabia Canina - Antiparasitarios internos y externos - Suplemento alimenticio, Leche en polvo Bordeen - Champús - Juguetes - Collares - Peines - Rasquetas - Spray Repelente para evitar el cruce. Atención permanente a cargo del DR. ARTURO LIZARRAGA M. C. Federico Zuazo 1506. Teléfonos Nos. 25260 - 64162 - 40711. (10/25).

SALON DE BELLEZA AVENIDA. Av. 16 de Julio Ed. Avenida Pta. Baja frente, cortes, masajes, cosmetología claritos (16/26)

SALON DE BELLEZA RINAH : Rinah, Teresa, Charo, Norlko, ofrece a su distinguida clientela, un esmerada atención, plaza San Francisco 883 1º. piso Edif. Fabril Telef. 54038 (24/24)

SALON DE PEINADOS "POCHI".- Av. América Nº. 289 Esq. Pando, Altos. Tel. 26834.

465 Técnicos

EXPERTOS EN MAQUINAS OLYMPIA: Mantenimientos, reparaciones, mecánica Colón Nº. 463 Tel. 51091.

¡COMERCIALES!

"AYOROA LTDA." Comercio 822. Tel. 29907. Cas. 2913. GUITARRAS NACIONALES E IMPORTADAS. CHARANGOS Y MATERIALES PARA LA FABRICACION DE INSTRUMENTOS DE CUERDA (1/1)

Churrasquería

CHURRASQUERIA "LA CARRETA": Abierto hasta las 24 horas, sábado y domingo todo el día (lunes cerrado).

ARTICULOS PARA EL HOGAR Y REGALOS

"AYOROA LTDA." Comercio 822. Tel. 29907 Cas. 2913.(1/1)

541 Inmobiliarias

POSTA SUR: Compra-venta de casas, terrenos, departamentos acomodos satisfactorios de alquileres, anticréticos, Jenaro Sanjinés 541 local 19 Tel. 51046 Pj. Kuljis.

VENTA DE INMUEBLES

VENDO TERRENO.- Gran extensión entre Obrajes y Monticulo Sopocachi. Escribir E.P. Correo Central.

Productos químicos

VENDEMOS: Mentol - Lanolina - Acido Salicílico - Carbonato de Calcio (Greta) Vaselina Sólida y Líquida - Subnitrato de Bismuto - Esencias: Sitronela - Agua Florida. Laboratorios "KATTIA" Murillo 810.

Carpas

CARPA PARA CAMION. Se vende Av. Montes, Esquina Pucarani, Casilla 2177. Telf. 26982.

PROFESIONALES

222 Abogados

CARLOS GOMEZ GARCIA U.- Yanacocha 599 3º Piso.Of. 15 La Paz. Calle 25 de Mayo Nº. 632º Cochabamba (15/15)

DR. CLEMENTE CHUQUIMIA Y. JUICIOS AGRARIO, CIVIL, PENAL, ADMINISTRATIVO EN GENERAL. Comercio 1036 Of. 2 (3/18)

Dr. MIGUEL ANGEL VIRRUETA A. Yanacocha Nº. 301 1º piso Of. 7 Tel. 40286

DR. EDUARDO VERGARA ROJAS Cheques - Juicios Civiles - Transferencias. Comercio Nº. 994. Of. 7. (29/12 VIII).

DR. GASTON RIOS ANAYA DRA. OLGA MURILLO. Atención: Asuntos judiciales sociales, pensiles, tributarios, mercantiles, Yanacocha 301 Edif. Asbún 5º piso Of. 1. Telf. 21583 Cas. 3386 (16/16)

DR. JOSE M. CABRERA TAPIA.- Atiende asuntos en general. Comercio 1036, Of. 2 (29/12 VIII).

DR. ALBERTO ROMAY D' ANDREIS.- Criminales y Civiles - Sociales - Transferencias y otras del ramo judicial. Comercio 1036 Of. Nº. 2. (29/12 VIII).

237 Consultores

CIRUJANOS.- DR. JAVIER OSSIO QUEZADA. Cirujano General. Edif. Castilla 3º. piso. Loayza 250. Telf. Cons. 20754, Dom. 82082.

DR. JAVIER OSSIO QUESADA.- Cirujano General Edif. Castilla 3º. Piso. Loayza 250. Teléfono Cons. 20754. Dom. 82082 (16/15/VI).

ROENTGENDIAGNOSTICO

DR. JOSE AGUIRRE ZEGARRA: Médico - Radiólogo: Atiende radiografías generales y especializadas de 8 y 30 a 2 y de 17 y 30 a 20. Sábados por la mañana. Avda. Arce Nº. 2390 Tel. 20987 Dom. 82780.

240 Dentistas

DR. RODOLFO SANCHEZ. Isaac Tamayo 616.

DR. SAMUEL CALDERON DURAN.- Odontólogo - Odontotécnico Av. 20 de Octubre 1983 Esq. J. J. Pereé Telf. Nº 43193 Hrs. 14 a 20 p.m.

DR. RENE TORRES VALDA - CIRUJANO ODONTOLOGO Nicolás Acosta 279. Tel. 51032.

GINECOLOGO

GINECOLOGOS.- DR. JORGE LIENDO. Cine Scala piso Nº. 7. Tel. 56695 (16/14 VIII)

DR. JAIME SALGUEIRO CHAVARRIA Cirugía - Ginecología - Obstetricia. Dom y Cons. Sucre 778 Tel. Dom. 52634 Cons. 42832

VARICES Y SUS COMPLICACIONES

Tratamiento radical de várices, úlceras varicosas, etc. Cirugía: Cuello, tórax, abdomen. Potosí 876 esq. Sanjinés. 1º. Piso Of. 2. Tel. 57325 de Hrs. 18 a 20.

PIEL

DR. FABIO PRADO BARRIENTOS: Loayza 250 Edif. Castilla 2º. piso Of. 201 Telf. 56641 16.30 adelante.

285 Notarios

NOTARIO DE FE PUBLICA AUGUSTO ROJAS GUZMAN ESCRITURAS-PROTESTOS PODERES. Comercio 994 1º. piso . Tel. 27242

DRA. NELLY A. DE MALDONADO: Yanacocha 301 Edif. Asbún 4º piso Of. 1 Telf. 22828 Dm. 83717 - 8/8 X

NOTARIO DE FE PUBLICA HUMBERTO CALDERON BENAVIDES Comercio 948 Tel. 56149 (24/8)

NOTARIO DE FE PUBLICA DR. ALFREDO PACHECO I. TURRI Jenaro sanjines 526 Edif. del Teatro Princesa 1er piso Of. 18 Tel. 53126 (22/29)

SERVICIOS

317 Agencias Aduaneras

AGENCIA ADUANERA QUIROGA.- Edif. Paris 1er. piso Of. 15 Tel. 57427.

"AGENCIA DESPACHADORA DE ADUANAS "LOS ANDES" Calle Genaro Sanjines, Teatro Princesa, 3º piso Of. 8 Tel. 24637. (28/11).

AGENCIA DESPACHADORA DE ADUANAS "LOS ANDES". Calle Jenaro Sanjinés. Teatro Princesa 3er. piso Of. 8 Telf.

344 Comercializadoras

MOLINOS PARA CAFE DIAMANT 81 FIEL S.R.L. Colombia 250 Tel. 54948 Cas. 344 (22/-

"C.I.E.D.A." S.A. C. Murillo Nº. 629. Telfs. 27527 - 55727. Importaciones de Materiales de Construcción y Artículos para el hogar.

330 Bebidas Gaseosas

BEBIDAS GASEOSAS "ORIENTAL". C. Colombia 520. Pedidos al Tel. 22982. (7/15)

349 Copiadoras

COPIAS DE PLANOS Y FOTOCOPIAS a 3 $b. "TORREJON" Bueno 370 Telf. 20148

DANIEL EL TRAVIESO

Mi padre hizo una resolución de cuidar su lenguaje...pero la rompió al mismo tiempo que sus espejuelos.

DIVULGUELO

JUSTO Y FRANCO

MARIA DE ORO

APARTAMENTO G

PICAPIEDRA

GUMERCINDO

EGOISTO

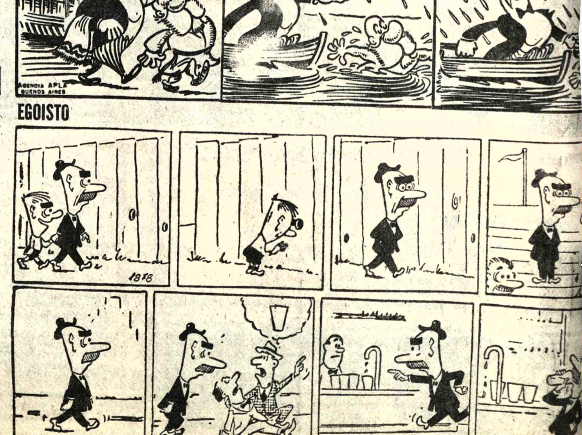

HOY MAÑANA TV

CAMPERO Tel. 23333
EL PATITO FEO
Tanda y noche
DIOS AL PARAISO
DE EL GRAN SA-
(para todo público) y

Noticiero Español NO DO
Matinal 10.00 Matinée 12.00
tanda y noche 14.00.

16 DE JULIO Tel. 22191
Matinal Cine Club Juvenil

HERMANO SOL HERMANA LUNA Matinée, tanda y noche LA RAULITO (mayores de 14 años) Matinée 7.10 y 9.10 tanda y noche 9.10 y 11.10.

TESLA Tel. 53803

Matinée, tanda y noche MAKO EL TIBURON ASESINO (censura todo público) además el noticiero El Mundo al Instante Matinée 9.10 y 7.10 tanda y noche 11.10 y 9.10.

PRINCESA Tel. 51821

Matinée EL SOL ROJO tanda y noche TRES MUJERES (prohibida menores de 21 años) además el noticiero El Mundo al Instante Matinée, tanda y noche 6.10 - 5.10 - 4.10.

6 DE AGOSTO Tel. 23829

Matinée Hs. 15.45 Tanda 18.45 y Noche 21.45 PERFUME DE MUJER (mayores de 18 años) Actualidades Mundiales N°. 33

Matinée Platea 7.10 Mezzanine 9.10 tanda y noche Platea 9.10 Mezzanine 11.10.

UNIVERSO Tel. 42660

Matinée, tanda y noche EL ROBOT HUMANO (censura 14 años) Matinée Mezzanine 9.10 Platea 7.10 tanda y noche Mezzanine 11.10 Platea 9.10.

MONUMENTAL ROBY

Matinée, tanda y noche LA GENERALA Matinée Platea 7.10 Galeri 4.60 tanda y noche 9.10 y 5.10.

PARIS Tel. 29704

Matinée, tanda y noche EL PODER NEGRO M. T. y N. 7.10.

ABAROA Tel. 50232

Matinée, tanda y noche dobles RIO DE LA MUERTE RIO DEL AMOR (21 años) y BELLA RICA LEVE DEFECTO FISICO (18 años) M. 5.10 y 3.60 T. y N. 5.60 y 4.10.

SCALA Tel. 23535

Matinée, tanda y noche LA ESCLAVA (Prohibida menores de 18 años) M. 7.10 y 9.10 T. y N. 9.10 y 11.10.

ROXY

Matinée doble FEROZ LUCHA DE KARATE y GRINGO PREPARA TU COLT y DISPUTAS EN LA CAMA (21 años) Noche DISPUTAS EN LA CAMA (21 años) M. 5.10 T. y N. 5.60.

EBRO Tel. 42939

Matinée y tanda dobles HERCULES Y LOS TRES CHIFLADOS y UN NUEVO AMANECER noche UN NUEVO AMANECER M. 5.10 y 4.10 T. y N. 5.60 y 4.60.

MURILLO Tel. 52647

Matinée y tanda doble EL HEROE MANCO y LOS CADAVERES NO DAN SOMBRA (mayores de 16 años) noche (mayores de 21 años) LAS MARIPOSAS DE LAS ALAS ENSANGRENTADAS y Noticiario Aleman (mayores de 21 años) M. 5.10 y 3.60 T. y N. 5.60 y 4.10.

NOBEL

Matinée y tanda dobles EL PIRATA CHINO y EL LADRON QUE VINO A CENAR Noche Espejo de Alemania y EL LADRON QUE VINO A CENAR (T.P.) M. T. y N. 7.10

BOLIVAR

Matinée VIVA TU MUERTE tanda y noche VALERIA DENTRO Y FUERA (21 años) M. 7.10 y 9.10 T. y N. 9.10 y 11.10

AVENIDA

Matinée tanda y Noche ESPIA (T.P.) M. 7.10 y 9.10 T. y N. 9.10 y 11.10.

LUX Tel. 62960

Matinée y Tanda AHORA MI NOMBRE ES NADIE y VUELVEN LOS CAMPEONES JUSTICIEROS Noche VUELVEN LOS CAMPEONES JUSTICIEROS y CONTRANATURA (mayores de 21 años)

SAN CALIXTO

Matinée, tanda y noche dobles ASTROBOY CONTRA EL PLANETA DEL DIABLO y DOCE DEL PATIBULO

MEXICO

Matinée, tanda dobles MUJERCITAS y CAPULINA CONTRA LOS MONSTRUOS Noche CAPULINA CONTRA LOS MONSTRUOS M. 5.10 - 4.10 T. y N. 5.60 - 4.60.

PROGRAMACION PARA EL DIA SABADO 18 SEPTIEMBRE 1976

11.00 Dios llega al hombre.
11.30 Príncipe Planeta.
11.55 As del Espacio
12.20 Jambo
12.45 Saturnino
13.00 Centinelas del bosque
13.30 Viva mi Patria.
14.30 Viaje al fondo del mar.
15.30 Mi Colegio
18.00 Tierra de gigantes.
19.00 Eva 2.000
19.25 Aniversario de Chile
19.55 Telenoticioso Boliviano.
20.30 Un país un mañana.
20.40 Estelar en el 7 "Los Gregor"
21.50 Junta de Acción Social de la Presidencia
21.50 Fugitivo
22.45 Edgar Wallace
23.30 Cierre emisión.

Esta programación está sujeta a variaciones de último momento.

Música culta en Cristal
Hs. 21.30
- Concierto para diversos instrumentos Vivaldi
- Rapsodia española Ravel
- Concierto para orquesta Bartok
TOMMY LONSDALE
LIGHT WHISKY

PROXIMO ESTRENO
CINE TESLA
LA UNICA QUE LE BRINDA COMODIDAD Y CALEFACCION
¡LA SUPER PELICULA DEL AÑO!
La más deliciosa y superpicaresca comedia jamás vista en la pantalla
TODOS ESTAREMOS DE TODOS MODOS
Otro impacto de "INCOFISA"
Ingenio... Gracia... Originalidad...
PERCY no es un juguete
Hywel Bennett - Elke Sommer - Britt Ekland
TECHNICOLOR
Dirigida por: RALPH THOMAS

CARTELERA "DISAS" PARA SU FELIZ FIN DE SEMANA

ROBOT HUMANO
5:02
GEORGE SEGAL
07
Su cerebro esta programado para perpetrar los más increibles crímenes
14 años
HOY CINE UNIVERSO

DISAS

PERSEGUIDOS POR LOS RUSOS...
ACOSADOS POR LOS CHINOS...
LA CIA LOS QUIERE MATAR...
Dos horas de Carcajadas a todo dar
VENDEN SECRETOS USADOS AL MEJOR POSTOR...
SUTHERLAND & GOULD
ESPIAS
20th Century Fox presents A ROBERT CHARTOFF-IRWIN WINKLER PRODUCTION starring IRVIN KERSHNER MALCOLM MARMORSTEIN and ELLIOTT GOULD and DONALD SUTHERLAND - SP-PS
TECHNICOLOR PRINTS BY DELUXE JERRY GOLDSMITH
HOY GRAN CINE AVENIDA

Pronto a la venta acciones de empresa económicamente fuerte !!! Adquiera una por sólo 500 pesos y le entregará CUATRO MILLONES.

¡Más que hombres, eran fieras salvajes perseguidos por el único hombre al que temian: El Texano!
7
MUERTES PARA EL TEXANO
Rodolfo de ANDA - Luis AGUILAR
con SUSANA HILL - JORGE RUSSEK - SANDRA BOYD - HERNAN GUIDO
y la Actuación especial de PEDRO ARMENDARIZ
Director RENE CARDONA
COLOR MAYORES DE 14 AÑOS
MARTES GRAN CINE MEXICO

DISAS

Hoy en dobles Cine Ebro
Una película del futuro
Yul Bryner Max Von Sydow
Censura mayores de 14 años
UN NUEVO AMANECER
HERCULES y los TRES CHIFLADOS

La película más esperada por todos
Soberbia... Imponente... ¡YA LLEGA!
ROBERT MITCHUM
TAKAKURA KEN
OPERACION YAKUZA
PANAVISION TECHNICOLOR From Warner Bros.
Directed by SYDNEY POLLACK
Superando a "OPERACION DRAGON"
Censura mayores de 14 años
Pub. TORRES GARAY
Junto al censo por un mañana mejor

CITIZEN

LOS FRONTERIZOS
Su nuevo espectáculo, luz, color y la misa criolla
Miercoles 22 y Jueves 23
Localidades en venta en boleterias desde HOY
Hs. 10:30 para el Miercoles 22
Debut solo en tanda y noche
TEATRO MONJE CAMPERO

Donde pone el ojo..!
Jorge Porcel
el macho de america
Una película de ARIES Cinematográfica
PROHIBIDA PARA MENORES DE 18 AÑOS
Jorge Martinez
Elizabeth Killian
Javier Portales
Dorys del Valle
Leonor Benedetto
Dirección Enrique Cahen Salaberry
Ya Llego

AVISOS ECONOMICOS

Revistas Libros

GISBERT Y CIA. S. A. Casilla 195 LA PAZ BOLIVIA

NUEVAMENTE HEMOS RECIBIDO: LUZURIAGA - Pedagogía. LAFOURCADE - Planeamiento Conducción y Evaluación de la Enseñanza Superior.

OJER - Orientación Profesional. NOLEN - Prontuario del Escritor de Temas educativos. ECHEGARAY - Enseñando a Aprender con Estudio dirigido. FAURE - El Jardín de Infantes. LEIF - Didáctica de la Escritura y de las asignaciones Especiales.

Profesores Academias

POLIGRAFIADOS Para exámen de ascenso para policías "FF.AA." Instrucción teórica general INSTITUTO "EVA PERON" Yanacocha 682 (16-20/75218).

Departamentos Habitaciones

ANTICRETICO dos habitaciones y cocina. Dirección calle Sorata N°. 1564 Villa Victoria (18-19/75229)

HABITACION ANTICRETICO Ofrecemos caballero solo, habitación céntrica, Castrillo 434 2do. piso. (18-19/75226)

ANTICRETICO Pequeño departamento precisamos zona Sopocachi o San Pedro. Referencias teléfono 52178 (R)

ALQUILO Tres piezas, baño, con teléfono. Ref.: 50618. (16-19/75211)

Tiendas Kioscos

OFRECEMOS Una tienda y dos habitaciones en anticrético Barrio Petrolero El Tejar Calle Silverio Menacho 1728. (17-18/75219)

SE TRANSFIERE Una tienda 5 x 5 con dos piezas de 3 x 3 con autorización del dueño de casa. Ref. Teléfono 29464. (16-22/75216).

Restaurant Bares

RESTAURANT "LOS PERLAS" Especialidad pescados y Mariscos frescos, empanadas Humahuaca 834 parque Riosinho (13-22/75043)

Casas

ARICA Arriendo casa residencial, tres dormitorios amplios closets, lavadero, living comedor, entrada auto, antejardín, baño completo, agua caliente. Entrega Enero. Teléfono 59756. Plaza Murillo. Camisas CORONA Con- sin muebles (18-19/75224)

SEÑOR PROPIETARIO Si Ud. se encuentra impedido por ausencia o enfermedad y desea vender su CASA o TERRENO, COMERCIAL OFICINA "2" le ofrece sus servicios como APODERADO y gestionarle su venta de principio a fin. Favor llamarnos al teléfono 55022 o visitarnos en AYACUCHO N° 266 donde lo atenderemos con muchísima ATENCION con nuestros años de experiencia en CORRETAJES. (13-15/R)

Propiedades Terrenos

URGENTE COMPRO Terreno Achumani. Pago inmediato teléfono 29495. (17/75217).

Empleados

SIRVIENTA Necesito con certificados y carnet de identidad. Buen sueldo. Teléfono 57084. (18-20/75222)

SE PRECISA Un ayudante de cerrajería o plomería. Ref.: Edificio Esperanza. Información (16-17).

COCINERA Se necesita con certificado, Linares 1073. (16-21/75208).

PRECISAMOS Confitero con experiencia. Dirigirse a la casilla 493, teléfono N° 2-3504. Fábrica de Caramelos Watts SANTA CRUZ. (8-22/64480)

CARPINTEROS Necesito calle Bolívar. 640. (17-18/75221)

Préstamos Dinero

$b.$b.$b. $b. NECESITAMOS CUALQUIER CANTIDAD para préstamos hipotecarios, prendarios y sobre documentos, ofrecemos buenos INTERESES y ADELANTADOS. Reserva absoluta. Ref. Ayacucho 266 COMERCIAL OF. "2" teléfono 55022 (13-16/75040)

Vehículos

MOTO HONDA 90 Se vende motocicleta Honda 90 nueva y dos escritorios de roble de siete gavetas. Ref: Calle Conchitas 41. (18-19/75223)

MOTIVO VIAJE Vendo Omnibus Ford, Carrocería americana en actual servicio, para más informaciones llamar al teléfono 64882, Av. Buenos Aires 460 frente Vita, Sr. Ibáñez, acepto letras. (14-17/75044)

VENDO CAMION Europeo, equipado con motor Chevrolet Americano de 3 1/2 toneladas, especial para transporte urbano. Ref: en Avenida 20 de Octubre 2016. Preguntar por el Sr. Farrachol. Timbre blanco izquierdo. (18-19/75225)

CARPA PARA CAMION Se vende. Av. Montes esquina Pucarani, casilla 2177. Teléfono 26982. (15/7.)

VENDO Facilidades motocicleta CZ175 Trail. Horas 1 a 2 y 21 adelante. Guachalla 785 (16-17/75214).

COMPRO TAXI Llamar a los teléfonos 40460 o 41125 (R)

Teléfonos

NECESITAMOS UN TELEFONO En alquiler. Ref.: Portería Edificio "Brasilia" Av. 6 de Agosto - Juan José Pérez. (18-19/75213).

Muebles

EN VENTA Comedor con 13 piezas, refrigerador Philco de 14 pies, eléctrico, automático. Ver sábado y domingos horas 9 a 12.30 Ref: Av. Ballivián 1187 Calacoto (18-19/75227)

A PLAZOS Vendo juego dormitorio fórmica, ropero. Almirante Grau 606. (17-23/75220)

Orquestas

ORQUESTA ELECTRONICA TELEFONO 53220 (4-20/74838)

"LOS ONIX" Conjunto electrónico Teléfono 54333 - 65996. (8-19/75014)

ORQUESTA Electrónica "CARAVELL" teléfono 64206. (18-21/75212).

Técnicos

TECNICO LAVADORAS Repara toda marca, garantizado, teléfono 55449. (14-20/75048)

TECNICO CALEFONES Repara, instala, garantizado, teléfono 55449. (14-20/75048)

PLOMERO Se hacen instalaciones y reparaciones, teléfono 54306. (14-18/75046)

ARREGLO TELEVISORES A domicilio garantizado. Teléfono 43740 (7-21/74848)

PLOMERO Se hacen instalaciones y reparaciones, teléfono 54306. (14-18/75046)

TELEVISORES Se reparan con garantía, a domicilio, teléfono 60120. (18-24/75228)

PLOMERO Instalaciones sanitarias, teléfono 26823.

TECNICO COCINAS Eléctricas repara toda marca, teléfono 55449. (1420/75048)

ELECTRICISTA Toda hora Instalaciones y Reparaciones teléfono 60697 (18-20/75230)

T.V. SERVICIO T.V. Especializado en Argentina Repara TELEVISORES A DOMICILIO Teléfono 53876 (7-18/75008).

COCHABAMBA

COCHABAMBA Vendo chalet pequeño, dos dormitorios, dependencias. Ref.: Bolívar 3466, teléfono 2-6919 (16-17/75209).

ofertas especiales

VENDO MOLINO De martillos, nuevo para estuco o fábrica de ladrillos. Ref : Calle Muñecas 386, teléfono 23878 (R).

VENDO Microscopio especial para universitarios normalista, o laboratorios escolares. Referencias telefono 60841 Sr. Torrico (7-21/R).

HORNO ELECTRICO Industrial regalo $b. 600.- calle Bolivar 640. (17/75221)

SE VENDE Un reloj Seiko, una grabadora Panasonic, una cámara POLAROID. Teléfono 54790. Jeff Levy (16-19/75047).

CARPA LONA CRUDA Para camión. Av. Montes esquina Pucarani. Teléfono 26982. Casilla 2177. (18)

SANTA CRUZ

SANTA CRUZ Alquilo chalet nuevo zona Iglesia Santo Domingo, consta 4 dormitorios, 3 baños, cocina, living, garage, escritorio, dependencia de empleada. Ref: Teléfono 92702. (17-21/64503)

Varios

CARPA CAMPAMENTO Lona impregnada. Av. Montes esquina Pucarani. Teléfono 26982. Casilla 2177. (17-18)

BOLAS DE BILLAS Sueltas, compro, calle Bolívar 640. (17/75221)

ORGANIZACION "JET" Ayacucho N°. 429 Of. 5. Teléfono 23616 Tramita volando PASAPORTES EN 8 horas "JET" Teléf. 23616.

TITULOS DE BACHILLER en 20 días "JET" Teléf. 23616.

PLACAS PARA VEHICULOS en 8 horas "JET" Teléf. 23616.

CARNET DE IDENTIDAD Trámites al vuelo "JET" Teléf. 23616.

TRANSFERENCIAS DE VEHICULOS Trámites al día "JET" Teléf. 23616.

LICENCIAS DE CONDUCCION Profesional o Particular y Motocicletas "JET" Teléf. 23616.

SOLVENCIA TRIBUTARIA en 1 hora "JET" Teléf. 23616.

INSCRIPCIONES DE NEGOCIOS a la Renta, Municipalidad, Higiene, etc. "JET" Teléf. 23616.

TRANSFERENCIAS DE CASAS, TERRENOS, etc. "JET" Teléf. 23616.

PLACAS PARA VEHICULOS DE SERVICIO PUBLICO "JET" Teléf. 23616.

LIBRETAS DE SERVICIO MILITAR en 30 días "JET" Teléf. 23616.

LEGALIZAMOS DOCUMENTOS PARA EL EXTERIOR Trámite al día "JET" Teléf. 23616.

RADIOCARTAS, VISAS para extranjeros, Trámites al vuelo "JET" Teléf. 23616.

CERTIFICADOS DE NACIMIENTOS Inscripciones Trámites rápidos "JET" Teléf. 23616.

RECTIFICACION DE APELLIDOS NOMBRES y otros en 48 horas "JET" Teléf. 23616. (75216)

AGENDA

PRESENCIA Av. Mariscal Santa Cruz, Edif. Esperanza CENTRAL Tel. 40460 - 41125 y 5214 - GERENCIA: Tel. 52112. PUBLICIDAD Tel. 5378 REDACCION: Tel. 35998 - Casilla 1451 Cajón Postal 3275.

FARMACIAS DE TURNO
Del 18 al 25 de Septiembre

CURIE, Dra. Hortencia Mendez, Socabaya 440. Tel. 25441.- LANDAETA, Dra. Edmy Espinoza, Landaeta 11, Telf. 42101.- LA SAMARITANA, Dra. Rita Añez, Quintanilla Zuazo 123, Telf. 55433.- SAN LUIS, Dra. Rosario Ordenagui, Díaz Romero 1334, Tel. 24785.- VENUES, Dra. Aide Villarreal, Villa Copacabana-V. San Antonio.- CRUZ DE ORO, Dr. Juan José Tejada, Los Andes 1013, Telf. 50183.- 3 DE MAYO, Dra. Silvia Encinas, Illámpu 1111 (cerca Mercado Rodríguez).

FARMACIAS DE TURNO PERMANENTE

OBRAJES Plaza Franz Tamayo Tel. 82081 SAN CARLOS Av. República 26 Tel. 20223 Villa Victoria, VERACRUZ Av. Antofagasta N°. 100 Tel. 59107 Alto de La Paz. CRISTO REY General Lanza 2110 Tel. 27534 Sopocachi Alto.

TELEFONOS DE URGENCIA

BOMBEROS 119 - ASISTENCIA PUBLICA 118-2211 - RADIO PATRULLA 110 - TRANSITO 26148 SAMAPA 26628 - 26548 - ENERGIA 54357 - TELEFONOS (RECLAMOS) 113 INFORMACIONES 104 SEÑORITA HORA 117 LARGA DISTANCIA EXTERIOR 55907-09 INTERIOR 20402-03 HOSPITAL DE CLINICAS CENTRAL 22821 - 22872 - AASANA 59333-59310.

FLOTAS

ABAROA Alonso de Mendoza 242, Tel. 27096. **ALIAGA** Montes 700, Tel. 26376. **ANDINO**, León de la Barra 360, Tel. 20471. **ATLAS**, Alonso de Mendoza y Bozo 226, Tel. 28621. **AUTO LINEAS INGAVI**, (viajes al Desaguadero) Manco Kapac 445 (frente a Vita) Tel. 28981. **BUSTILLOS**, Calle Tumusla, al lado Hotel, Tel. 26894. **BOLIVIA**, Alonso de Mendóza, Tel. 55854. **CONDOR**, Bozo esquina Montes Tel. 25893. **CONTINENTAL** Montes 675 Tel. 29061. **COPACABANA** Montes 620 Tel. 20377. **CINTA DE PLATA** Av. Manco Kapac (Prolong. I. Tamayo 417) Tel. 65658. **EXPRESO PANAMERICANO** Bozo 167 Tel. 20803. **EL CISNE** Bozo 169 Tel. 61321. **EL DORADO** Bozo 106 esq. Montes Tel. 40375. **EL CHAPACO** Chuquisaca 536 Tel. 40258. **FLOTAS UNIDAS 15 DE ABRIL** Calle Tiquina 131 Tel. 28911. **IMPERIAL** Pando 159 Tel. 57522. **KIRQUINCHO** Bozo 108 Tel. 54612. **KORILAZO** Montes 700 Tel. 23810. **LA VELOZ DEL SUD** Tiquina esq. Figueroa 739 Tel. 23146. **MANCO KAPAC** Tumusla 530 (Hotel Tumusla) Tel. 50033. **MONTAÑA DE PLATA** Manco Kapac. **ORIENTE** Alonso de Mendoza esq. América 278 Tel. 27551. **SAMA** Plaza Riosinho 98 Tel. 64436. **SAN JORGE** Manco Kápac 450 (a 1/2 cuadra Vita) Tel. 61324. **TRANSPORTE DE CARGA A LARGA DISTANCIA** Plaza Alexander 190 Tel. 27775. **TRANSPORTES RIVEROS** Montes 660 Tel. 20984. **TRANSPORTE PESADO** Montes 511 Tel. 25083. **TRANS SERVICE LTDA.** Alto de la Alianza 630 (Casilla 3922) Tel. 43154. **UNIVERSO** Montes 638 Tel. 42831. **URUS** Bozo 194 Tel. 50793. **VICTORIA** Calle E. Calderón 563 (Gran Poder). **YUNGUEÑA** Calle Vi[illegible] esq. Av. Américas 497 Tel. 43001.

EMPRESAS AEREAS

LLOYD AEREO BOLIVIANO Tels: 54649 - 53132 - 55769 - 51155 - 51163 - 59053 LUFTHANSA Tels. 20383 - 25780 - 50499 - 50609 AEROPUERTO Tel. 59151 AEROLINEAS ARGENTINAS Tel. 50792 AVIANCA Tels. 43909 - 40883 AIR FRANCE Tel. 51740 LAN Tel. 25536 - 57750 KLM Tel. 42965 SWISSAIR Tel. 28924 PANAM Tels. 54117 - 41863 BOA Tel. 26387 VARIG Tel. 21450 ECUATORIANA Tel. 54472.- IBERIA Tels. 20270 - 24378 - ALITALIA Tel. 23494 B.O.A.C. Tel. 55541 CANADIAN PACIFIC Tel. 55341 SOUTH AFRICAN AIRLINES Tel. 55541 BRITISH CALEDONIAN Tel. 55541 TAM Tel. 25542 AEROPUERTO 59125. BRANIFF INTERNATIONAL: VENTAS INFORMES Tels. 21100 - 21105 AEROPUERTO Tel. 59303 CARGA Tels. 59555 - 59012 LAN Chile Tel. 25536 - 57750.

FERROCARRILES

ESTACION CENTRAL Tels. 52510 - 53510 ESTACION GUAQUI Tel. 888.

Habrá nueva investigación sobre el asesinato de Kennedy y Luther

WASHINGTON, 17 (AP).- La Camara de Representantes resolvió hoy realizar una nueva investigación de los asesinatos del Presidente John F. Kennedy y del dirigente del movimiento en pro de los derechos civiles Martin Luther King.

Por una votación de 280 a 65, la Cámara aprobó una resolución para constituir un Comité Investigador Especial de 12 miembros, encargados específicamente de la indagación sobre las circunstancias de los asesinatos de Kennedy y King. El panel también podra investigar otros casos.

El Presidente de la Cámara, Carl Albert, dijo a los reporteros que designará Presidente al representante Thomas N. Downing, demócrata de Virginia y Vicepresidente al representante Henry B. González, demócrata de Texas. Downing se retirará a fin de año y presumiblemente lo sucedera González sí, como se anticipa, la Comisión continúa funcionando al renovar el Congreso.

Downing dijo ante la Cámara antes de la votación que "en el caso del Presidente Kennedy, estoy convencido de que hubo una conspiración. No conozco la identidad de los conspiradores ni sus motivos, Eso debería ser investigado en profundidad".

La Comisión Warren, que investigo la muerte de Kennedy, llegó a la conclusión de que el único asesino del Presidente fue Lee Harvey Oswald.

La investigación de la muerte de King está basada en informaciones que incluyen acusaciones sobre la destitución de un polícia negro y dos bomberos en Memphis, poco después del asesinato del dirigente por los derechos civiles.

La información, divulgada por primera vez en 1968, fue entregada el mes pasado a la viuda de King y a los miembros del Comité Negro del congreso por el guionista cinematográfico Abby Mann, laureado por la Academia, y por el [illegible] Lane.

El representante Fauntroy confirm[illegible] fuentes de la "[illegible] formación fueron La[illegible] Y un miembro [illegible] Negro, que pidió [illegible] tificado.

Según se informó, [illegible] jo el miércoles que fu[illegible] de la presión de mi[illegible] Comité Negro a ca[illegible] "nueva información[illegible] jeron haber recibi[illegible] persuadió al poderoso [illegible] Reglamento de la [illegible] tramitar la resolució[illegible] tratamiento en el re[illegible]

EDICTO

EL DR. FREDY ABASTOFLOR ROBSON JUEZ SEGUNDO DE PARTIDO EN LO CIVIL DE LA CAPITAL, ETC.

Por el presente Edicto, notifica, cita llama y emplaza a ROBERTO VALLE VARGAS y MARCELO ANEYVA, para que por sí o mediante apoderado asuma defensa dentro del juicio ordinario seguido por ROBERTO VALLE FLORES CONTRA Roberto Valle Vargas y Marcelo Aneyva sobre nulidad de escritura Pública a cuyo fin se transcribe lo siguiente:

MEMORIAL DE FOJAS QUINCE A FOJAS DIECISEIS.-

SEÑOR JUEZ DE PARTIDO EN LO CIVIL.- En mérito del poder adjunto y apersonándose en juicio demanda la nulidad de la escritura pública que menciona y la consiguiente cancelación del registro que interesa.- Otrosí.- Anotación en Derechos Reales.- Más Otrosí.- Domicilio Emma Valle de Peralta, mayor de edad, hábil por derecho, enfermera, natural y vecina de esta ciudad, domiciliada en la calle Genaro Sanjines N°. 467, C.I. N°. 288985 L.P., a Ud. con respeto digo:

El poder adjunto acredita que mi hermano el señor ROBERTO VALLE FLORES, me ha conferido sus veces para que apersonándose ante su autoridad demanda la nulidad de la escritura pública suscrita, suplantando su persona, por ante el señor Notario de fé Pública Dn. Zenón Zegarra, escritura que teniendo por registro el N°. 364 fue suscrita en 12 de diciembre de 1973 por un presunto Roberto Valle Vargas en favor de MARCELO ANEYVA, en cumplimiento del poder, tengo a bien manifestarme por parte rogando a Ud. reconocer mi personería y ordenar se me hagan conocer todas las diligencias del proceso.- Cumpliendo con el mandato demando la nulidad de la escritura pública N°. 364 de 12 de diciembre de 1973 otorgado por ROBERTO VALLE VARGAS en favor de MARCELO ANEYVA, por ante el Notario de fé Pública Dn. Zenon Zegarra Serrano, sobre un lote de terreno de 205 metros cuadrados sito en Calacoto Alto, Urbanización de empleados públicos propiedad de mi mandante ROBERTO VALLE FLORES y la consiguiente cancelación de la partida N°. 2234 fojas 2234 del Libro Primero "C" de inscripciones definitivas correspondientes a 1975 del Registro de Derechos Reales; dirigiendo la demanda contra ROBERTO VALLE VARGAS y MARCELO ANEYVA CUYOS DOMICILIOS Y GENERALES DE LEY DESCONOZCO POR LAS RAZONES QUE SE IRAN EXPLICANDO.- La propiedad descrita anteriormente ha sido obtenida por mi mandante Dn. ROBERTO VALLE FLORES a título de adjudicación del Estado Boliviano en su condición de empleado del Ministerio de Obras Públicas mediante Escritura Pública N°. 807 de 30 de julio de 1960 otorgado por el señor Notario de Fé Pública Dn. Marcelo Calderón Saravia (Lote N°. 411 de 209 m2. Siendo inscrito su derecho en el Registro de Derechos Reales bajo la partida N°. 355 fojas 355 del Libro Primero "C" de 8 de febrero de 1973, terrenos sobre el que conjuntamente con los demás adjudicatarios aprehendio posesión judicial en 15 de abril de 1961.-

No obstante los antecedentes legales anteriormente señalados que justifican el derecho de propiedad de mi mandante, un señor ROBERTO VALLE VARGAS cuya existencia real es justificadamente dudosa por el certificado expedido por la Dirección Nacional de Identificación personal, aparece suscribiendo una transferencia del lote de propiedad de mi mandante en favor de un señor MARCELO ANEYVA que igualmente es desconocido y jamás ha pretendido ejercitar derecho alguno sobre el lote materia de autos que legal y materialmente se encuentra bajo la posesión de mi mandante y esta escritura de transferencia aparece siendo suscrita ante el Notario de Fe Pública Dr. ZENON ZEGARRA SERRANO, que pese a su amplia versación jurídica, Abogado de profesión, no ha exigido identificación de los otorgantes de la Escritura Pública N°. 364 de 12 de diciembre de 1973,-

Por la anteriormente expuesto y en mérito a la documentación que en calidad de prueba literal acompaño, las mismas que consisten en:-

A) en fojas 3 certificados expedidos por la Contraloría General de la República de la que se establece mi condición de empleado público con antiguedad desde el año 1949 y como tal con derecho a la adjudicación arguida

b) testimonio de la partida de inscripción correspondiente al derecho de propiedad de mi mandante, inscrito a nombre de ROBERTO VALLE.-

c) Plano del lote y testimonio de las diligencias posesorias aprehendidas

d) Escritura de transferencia N°. 364 de 12 de diciembre de 1973 suscrito por Roberto Valle Vargas en favor de Marcelo Aneyva por ante el señor Notario de Fé Pública Dn. Zenon Zegarra Serrano, cuya nulidad se demanda.

e) Certificado expedido por la Dirección Nacional de Identificación personal por el que se acredita que no existe ninguna tarjeta prontuario a nombre de Roberto Valle Vargas, demando ante su autoridad la nulidad de la venta otorgada por el principal demandado Roberto Valle Vargas en favor del Codemandajdo Marcelo Aneyva sobre un lote de terreno de 209 metros cuadrados sitos en Calacoto, Urbanización de Empleados Públicos por estelionato cometido por el señor o presunto señor ROBERTO VALLE VARGAS al vender un bien total y absolutamente ajeno a su propiedad, fundando la acción de mi mandante en las disposiciones contenidas en el Art. 1018 del Código Civil Santa Cruz vigente para el caso por imperio del Art. 1567 del Código vigente asi como por la falta absoluta de consentimiento de mi poderconferente ajeno al fraude cuya anulación se solicita.-

Pido a su autoridad que previos los trámites de ley se digne pronunciar Sentencia declarando probada la demanda nulo y sin valor legal la escritura pública N°. 364 de 12 de diciembre de 1973 y suscrita entre los demandados ROBERTO VALLE VARGAS y MARCELO ANEYVA por ante el entonces Notario de Fe Pública Dn. Zenón Zegarra Serrano ordenando que en ejecución de sentencia se proceda a la cancelación de la partida 2234 fojas 2234 del Libro primero "C" de 1973 y del Registro de Derechos Reales y como corolario la plena reposición y vigencia de la partida N°. 355 fojas 355 del Libro primero "C" del mismo año que ampara los derechos de mi mandante. Y sea con costas y regulación de daños y perjuicios ocasionados.-

Otrosí.- Ruego a su autoridad disponer la anotación de la presente demanda en Derechos Reales mediante notificación del señor Juez Registrador con entrega de los testimonios de ley.- Más Otrosí.- Domicilio, Plaza San Francisco 893 2°. piso Oficina 1.- Justicia, etc.- La Paz, 29 de Julio de 1976.- Firmado:- Dionicio Fernández A.- Abogado.- Firmado.- Emma Valle Viuda de Peralta.-

DECRETO DE FOJAS DIECISEIS VUELTA.- Un sello del Juzgado Segundo de Partido en lo Civil.- A 11 de Agosto de 1976.- Traslado a la parte demandada para que responda en el término de quince días.-

Al otrosí.- Procédase a la anotación preventiva solicitada, previa facción de testimonios por secretaria para su entrega al Señor Juez Registrador de Derechos Reales.- Al más otrosí.- Por señalado.- Firmado:- Doctor Fredy Abastoflor Robson.- Juez Segundo de Partido en lo Civil.- Ante mí.- Firmado Mario Ricardo Eguivar.- Secretario del Juzgado Segundo del Partido en lo Civil.-

MEMORIAL DE FOJAS DIECISIETE.-

SEÑOR JUEZ DE PARTIDO.- Complementa demanda y pide citación mediante edictos.- EMMA VALLE VDA. DE PERALTA, en el juicio civil seguido por poder de ROBERTO VALLE FLORES contra ROBERTO VALLE VARGAS y MARCELO ANEYVA ante las consideraciones de su autoridad respetuosamente digo:- En la demanda presentada a nombre de mi mandante, por un error involuntario y luego de haber manifestado desconocimiento de los domicilios de los demandados de cuya existencia incluso manifesté dudas en base a un certificado expedido por la Dirección Nacional de Identificación personal, he omitido solicitar a su autoridad la citación de los mismos mediante edictos en la forma y manera mandada por el Art. 124 del Código de Procedimiento Civil.- Al presente complementando en esta parte mi demanda ruego a su autoridad quiera disponer esta citación en la forma señalada protestando al efecto dar cumplimiento al juramento establecido en el párrafo III de la disposición legal antes citada.-

Justicia, etc.- La Paz, 10 de agosto de 1976.-

Firmado.- Dionisio Fernández A. Abogado.- Firmado.- Emma Vda. de Peralta.- DECRETO DE FOJAS DIECISIETE.- Un sello del Juzgado Segundo de Partido en lo Civil.- A, 11 de agosto de 1976.- Procédase Juramento de ley y se proveerá.-

Firmado.- Doctor Fredy Abastoflor Robson.- Juez Segundo de Partido en lo Civil.- Ante mí.- Firmado.- Mario Ricardo Eguivar.- Secretario del Juzgado Segundo de Partido en lo Civil.-

MEMORIAL DE FOJAS DIECIOCHO.- SEÑOR JUEZ DE PARTIDO.-

Notificación mediante edictos.- EMMA VALLE VDA. DE PERALTA, por poder de ROBERTO VALLE FLORES, en el ordinario de hecho seguido contra ROBERTO VALLE VARGAS Y MARCELO ANEYVA, ante las consideraciones de su autoridad respetuosamente digo:- Conforme al estado de la causa pido a su autoridad quiera disponer la notificación de los demandados mediante edictos a publicarse conforme a ley.- Justicia.- etc.

La Paz, 26 de agosto de 1976.- Firmado. - Dionisio Fernández A., Abogado.- Firmado:- Emma Valle Vda. de Peralta.-

AUTO QUE LE SIGUE A FOJAS DIECIOCHO.- Un sello del Juzgado Segundo de Partido en lo Civil.- A, 26 de agosto de 1976.- VISTOS:- El acta de juramento de ley de fojas 18, solicitud de fojas 17, procédase a la citación del demandado Roberto Valle Vargas mediante edicto, bajo apercibimiento de nombrársele defensor de oficio. Con quien se seguirá el proceso.- Debiendo efectuarse la publicación respectiva.- Todo de conformidad a lo dispuesto, por los párrafos I y III del artículo 124 y artículo 125 del Código de Procedimiento Civil..- Tómese razón.-

Firmado:- Doctor Freddy Abastoflor Robson.- Juez Segundo de Partido en lo Civil.- Ante mí.- Mario Ricardo Eguivar.-

Secretario del Juzgado Segundo de Partido en lo Civil.-

Es librado en la ciudad de La Paz, a los catorce días del mes de septiembre de mil novecientos setenta y seis años.-

La Paz, Septiembre de 1976

P.O. del Sr. J. 2do. de P. en lo C.

Ante mí:

Mario Ricardo Eguivar

Secretario del Juzgado 2do. de Partido en lo Civil La Paz - Bolivia

Festival de Cine Cubano en EE.UU.

SAN FRANCISCO, (AFP).- El primer Festival de Cine Cubano se desarrollará en octubre próximo en esta ciudad norteamericana, se anunció aquí.

Según el promotor de esta manifestación, la firma tricontinental Film Center de Berkeley, ya fueron seleccionadas once películas.

Un vocero agregó que este evento ofrecerá al público norteamericano la posibilidad de ver y apreciar los méritos artísticos de las realizaciones del nuevo cine cubano.

Las once cintas señaladas fueron producidas por el Instituto Cubano de Arte e Industria Cinematográfica, precisó el portavoz.

"OBOL" DE OSINAGA Y Cía. Ltda.- Vallegrande N°. 15 Tel. 3154 SANTA CRUZ DE LA SIERRA BOLIVIA

Y

"NOCTOR" DE RECTOR S/A/ ROSARIO ARGENTINA

PARA LA

Exposición de Santa Cruz de la Sierra

-PRESENTAN-

Línea para Friales y Rotiserías

Sierras para friales
Moledoras de carne
Balanzas reloj
Embutidoras-Mezcladoras
Cortadoras de carnes frías (semi-eléctrica y autom.total)
Balanzas comerciales
Básculas reloj hasta 3000 Kg.
Ralladoras de pan y queso
Exhibidores de Golosinas
Peladoras de papas

Línea para Panificación

Amasadoras
Sobadoras (Pesadas y Pastelería)
Armadoras
Cortadoras
Equipos Monoblock
Estampadoras
Grissipancheras
Ralladoras de pan
Batidoras
Rebanadoras pan sandwich y moldes
HORNOS CAMARAS (distinta producción)

Línea de calor

Cocinas industriales
Spiedos
Frituradoras integrales (L-15 L-25 y L40)
Hornos pizzeros
Hornos rotiseros
Máquinas para café express
ETC.-

Línea de frio

Cámaras frig.para (2,3, y 5 reses)
Vitrinas exhibidoras y platos fríos
Cámaras almaceneras de 4 y 6 puertas
Cámaras exhibidoras pasteleras
Mostradores refrigerados decorados
Cámaras frigoríficas modulares
ETC.-

AIRE ACONDICIONADO "AIRVAL" para unidades de vivienda y comerciales.

- Quedamos a total disposición de los Sres. Comerciantes e Industriales de "BOLIVIA" para brindarles todo el asesoramiento técnico requerido.

Visítenos en nuestro stand exposición del pabellón argentino

Aviso

Se pone en conocimiento del público en g[illegible] que habiéndose extraviado el cheque exter[illegible] se detalla a continuación ha quedado nul[illegible] valor:

Cheque N°. 207294 de 15.8.74 °/. Nissh[illegible] American Corporation por $us. 1.300.00 a[illegible] del Irving Trust Company, New York

SUCRE, 8 de Septiembre de 1976

BANCO DEL ESTADO

Junta Vecinal de Achumani

Convocatoria a Asamblea General de Vecinos

Debiendo iniciarse en los próximos días, de acuerdo a compromiso [illegible] SAMAPA, las obras de tendido de la tubería de alta presión en nuestra z[illegible] para la distribución de la red de agua potable, el Directorio de la JUNTA [illegible] VECINOS DE ACHUMANI, cita con carácter de suma urgencia a todos [illegible] vecinos a la ASAMBLEA GENERAL del día Domingo 19 del presente mes a [illegible] 10 a.m. en el lugar de costumbre, frente a la ladrillera sobre la avenida el C[illegible] Alemán.

En dicha Asamblea se procederá a la recepción de los depósitos de las cu[illegible] tas correspondientes a cada propietario para la financiación de las obr[illegible] asimismo se comunica a todos los interesados que requieran del préstamo [illegible] la cancelación de sus cuotas que ya pueden apersonarse a MUTUAL LA PAZ [illegible] hacer sus trámites de acuerdo a las instrucciones contenidas en nuestra circular N° 1.

Se insinúa puntual asistencia por la importancia de los asuntos a tratarse en la Asamblea.

AMIGO Y VECINO DE ACHUMANI, CONCURRE A LA ASAMBLEA, NO FALTES DE TI DEPENDE QUE TENGAMOS AGUA POTABLE EN NUESTRA ZONA.

La Paz, Septiembre de 1976.

EL DIRECTORIO

Dirección General de la Renta Interna
Administración Distrital de La Paz
Edicto a contribuyentes deudores de impuestos fiscales

EL ADMINISTRADOR DISTRITAL "I" DE LA RENTA INTERNA DE LA PAZ, POR EL PRESENTE :

EDICTO

Cita, llama y emplaza a los contribuyentes deudores, cuya nómina se deta[illegible] continuación, de conformidad con lo dispuesto por el Art. 124 del Procedimiento Civil, [illegible] haber sido habidos para su notificación, para que dentro de tercero día se aperson[illegible] asuman defensa por si o mediante apoderado a los efectos del pago de impuestos [illegible] adeudan, bajo conminatorias de Ley :

N°... NOMBRE O RAZON SOCIAL	TRAMITE	MONTO ADEUDAD[illegible]
1. Agustina Valdez de Medina	P/C. 775/75	$b. 7[illegible]
2. Aserradero Santa Rita	Apremio	Present. escritura Pub[illegible]
3. Eloy Vasquez Figueredo	P/C. 362/75	$b. 137[illegible]
4. Sneyders de Vogel	Informe N°.116/72	$b. 2.42[illegible]
5. Lavandería Turinesa	Informe N°. 1105/74	$b. 4.66[illegible]
6. Comercial Escalante Ltda.	Present. de documentos	
7. Carmen Burgoa Llanos	Cancelación Reg.	Present. documentos
8. Rosario Montalvo Círculo Social	Apremio	$b. 30[illegible]
9. María vda. de Calderón	Apremio	$b. 86[illegible]
10. Distribuidora Jamufer	Pagos Diferidos	$b. 8.76[illegible]
11. María Guarachi	P/C. 8209	$b. 15[illegible]
12. Gregorio Gutiérrez Durán	Apremio	$b. 32[illegible]
13. Matilde León	Apremio	$b. 4.5[illegible]
14. Félix Mujica Medrano "Metal D.K."	P/C. 9328	$b. 3[illegible]
15. Rolando Pradel M.	P/C. 3984	$b. 6.0[illegible]
16. Cisca vda. de Quispe	P/C.8036	$b. 4[illegible]
17. Juan Suxo Encinas	P/C. 8199	$b. 1[illegible]
18. Sintex Ltda.	P/C. 07172	$b. 45.0[illegible]
19. Roberto Delgadillo Allen por Serigráfica Boliviana Ltda.	Apremio	$b. 2[illegible]
20. Eladio Pomarino Campos	P/C. 9331	$b.
21. Poepsel y Delgadillo por Serigráfica Boliviana Ltda.	P/C. 109	$b. 22.[illegible]

La Paz, 17 de septiembre de 1976

ADMINISTRACION DISTRITAL DE LA RENTA INTERNA
Dr. Carlos Eugenio Calderón L.
Administrador Distrital a.i.

Deudores morosos

NOMBRES	DOMICILIO - REFERENCIA
Federico Aguilar	Catavi
Jaime Clavijo	Corrales s/n. La Paz
Froilán Pinto A.	Sebastián Segurola 1024 - La Paz.
Julio Salinas	Tarija c: Sucre 761
Waldo Flores Quispe	Cooperativa Copacabana
Francisco Guzmán	Av. Frías 1138 - La Paz.
Lorgio Hurtado	Santa Cruz
Conaldo Ltda.	Sucre
Martin John	IBUSA. La Paz
Julio Villegas	Tarija - c: Sucre
Franz Medrano Velásquez	Eddo. Caba 1549
Willy Guillén Bellido	Inca 501 - La Paz
Armando Azeñas Blacutt	Landaeta 836 - La Paz
Francisco Román Paz	San Ramón - Beni
Prudencio Ordóñez Plaza	Chayanta - Uncía
Héctor Roselio Chacón	Catavi c : Oruro
Humberto Choque Mamani	Mama Okllo La Paz
Jorge Burgoa Alarcón	Alfredo Michel 7154 - La Paz
Gilberto Cortez Chain	Villazón c: Suipacha.
Francisco Calderón Quispe	Pazña - Totoral - Oruro
Ladislao Goyzueta Machicado	Nataniel Aguirre 1015 - La Paz
Rolando Perpech B.	Jaen 404. La Paz
Feliciano Ayllón Ocampo	Av. Petrolera - Bermejo
Alberto Lucero Bilbao	Paraguay 1549 - La Paz
Franklin Salas	La Paz
Adrián Vargas	La Paz
Axel Heinstock	La Paz.
Guillermo Méndoza Riglos	La Paz.

Deben pasar a cancelar su deuda en la Avenida Montes N°. 716 primer piso Dpto. de Cobranzas.

Esta es una relación parcial, la misma que será ampliada en próximos días.

SANTA CRUZ 17 (PRESENCIA).- **Equipos seleccionados de La Paz, Cochabamba, Camiri, Pulacayo, Tarija y Santa Cruz, en la ceremonia inaugural del torneo juvenil de básquet. Ernesto Carreras, Presidente de la Federación Boliviana de Básquet, tuvo a su cargo la inauguración.**

Aclaran en relación a premios de carrera

El Sr. Jorge Ruiz Rodríguez, de la Secretaría de Deportes y Juventudes, ha hecho llegar la siguiente carta aclaratoria sobre los premios de la carrera nacional, en relación a la nota del Sr. Agustín Sánchez:

La Paz, 17 de septiembre de 1976.

Al señor
José Vila de la Viña
JEFE DE LA PAGINA DEPORTIVA DEL MATUTINO PRESENCIA
Presente.-

Señor:

Tengo el agrado de dirigirme a usted con objeto de aclarar algunos conceptos vertidos mediante la página deportiva de ese prestigioso medio de comunicación, del licenciado Agustín Sánchez, referente a los Premios otorgados a los vencedores de la última versión nacional de automovilismo.

En primer término, es sumamente aventurado afirmar "que a la postre resulte que los verdaderos actores sólo percibían el 60 por ciento y el saldo a beneficio de gente que seguramente nada tenía que ver en el asunto".

Por que tengo que ver en "asunto" es que debo contestar al señor Sánchez.

Para su ilustrado conocimiento, el GRAN PREMIO NACIONAL DE AUTOMOVILISMO PRESIDENTE HUGO BANZER SUAREZ, en los últimos tres años, ha estado financiado por la Secretaría de Deportes y Juventudes.

Los premios otorgados a los vencedores, han superado en mucho, por ejemplo, a los concedidos anteriormente por el Automóvil Club Boliviano.

Los 464 mil pesos restantes, que según el señor Sánchez no sabe donde están, se han gastado más o menos de la siguiente manera, impresión de afiches, impresión de folletos, así como de banderines y brazaletes, confección de letreros de meta y llegada, pago de viáticos a la Comisión Deportiva Nacional de Automóvil Club Boliviano, 55 mil pesos para La Paz; y 22 mil para las filiales del interior, 24 mil por concepto de viáticos y gasolina y otros repuestos para funcionarios de la Secretaría (4) que viajamos durante el Gran Premio, recepción social a los automovilistas en la sede de Calacoto, compra de un trofeo para el ganador de la prueba, premios entregados en efectivo a la competencia de motociclismo en homenaje al día del Campesino, una medalla de oro que se entregó al Primer Mandatario el día de la largada de la competencia y otros, que por supuesto el interesado puede comprobar en el departamento administrativo de la Secretaría.

El organismo rector del deporte boliviano, en suma, fue el que organizó financió y llevó a feliz término esa prueba, en ningún momento otra entidad llámese, automóvil club boliviano u otra que quiera arrogarse el derecho, ha tenido ni parte ni arte en el Gran Premio. Es evidente, que la Comisión Deportiva Nacional del Automóvil, cumplió con la parte técnica, control de cronometraje, parque cerrado, etc., pero, el resto estuvo a cargo de la Secretaría de Deportes.

Agradezco al señor de La Viña, por dar oportunidad de aclarar ciertos aspectos de uno de los deportes más apasionantes, como el automovilismo.

Con este motivo, saludo a usted atentamente.

Jorge Ruiz Rodríguez, C.I. 39192. L.P.

CAMIRI.-**Este es el representativo de Camiri que cayó ante La Paz por 69 a 45 luego de un parcial de 9 a 8. En la segunda fecha volvió a perder, esta vez frente a Santa Cruz, por 70 a 23 (FOTO PRESENCIA DE LA CIUDAD DE SANTA CRUZ).**

resa con 48 años de existencia y de gran respaldo económico
ará próximamente acciones de 500 pesos cada una ... usted
la mejor oportunidad de GANAR CUATRO MILLONES

El nacional de básquet

EQUIPO CRUCEÑO.- El seleccionado juvenil de Santa Cruz que está acumulando victorias en el torneo nacional. Es candidato al título junto a Cochabamba (FOTO PRESENCIA DE SANTA CRUZ).

PULACAYO.- El plantel de Pulacayo que interviene en el nacional juvenil de básquet que se cumple en la ciudad de Santa Cruz. Está pagando tributo a su inexperiencia. El público alienta al conjunto minero (FOTO PRESENCIA DE SANTA CRUZ).

BANVI

Una gran institución para un gran país

El BANCO DE LA VIVIENDA SAM.

AHORA CON SU PROGRAMA DE CAJA DE AHORROS!

Usted ganará atractivos intereses y
podrá solicitar un préstamo para su vivienda...

* Programa para todo público
* Personas Naturales
* Entidades Públicas y Privadas
* 10% de intereses capitalizables semestralmente
* Claúsula de Mantenimiento de Valor para personas naturales y jurídicas
* Permanente implementación del Programa Premios, concursos, sorteos...

NO PIERDA MAS SU TIEMPO

* Programa de Depósitos a Plazo Fijo
* Préstamos Corrientes para Vivienda
* Fomento a la industria de la Construcción
* Fomento a la Urbanización
* Avales - Garantías
* Fideicomisos, Fondos en Custodia, otros.

PRESENCIA Deportes

La Paz, Bolivia, sábado 18 de septiembre de 1976

Posiciones en volibol

EQUIPOS	Pj.	Pg.	Pp.	Sf.	Sc.	Pts.
VARONES						
1°.- Venezuela	4	3	1	10	5	7
2°.- Brasil	3	3	0	9	1	6
2°.- Argentina	3	3	0	9	1	6
2°.- Bolivia	4	2	2	9	9	6
4°.- Chile	3	1	2	3	7	4
4°.- Colombia	4	0	4	5	9	4
4°.- Perú	4	0	4	2	12	4
8°.- Uruguay	2	1	1	4	5	3
DAMAS						
1°.- Perú	3	3	0	9	1	6
2°.- Brasil	2	2	0	6	0	4
2°.- Argentina	3	1	2	4	6	4
2°.- Colombia	3	1	2	3	8	4
5°.- Bolivia	2	1	1	5	4	3
5°.- Venezuela	3	0	3	1	9	3

La fecha de hoy a jugarse en el Coliseo Cerrado "Ciudad de La Paz" comprende estos partidos: Damas: Colombia-Argentina y Venezuela-Brasil. Varones: Perú-Colombia, Bolivia- Brasil. Venezuela-Chile. Argentina-Uruguay.

Bolivia superó anoche al Perú en volibol por 3 a 1

La representación nacional masculina juvenil de volibol superó anoche a su similar del Perú por 3 canchas a 1 en el partido central de una nueva jornada del tercer torneo sudamericano de volibol destinado también a damas.

Fue trabajoso el triunfo del plantel boliviano que, pese al halago, demostró notables altibajos poniendo en tensión nerviosa al público -que en buen número- se dio cita al Coliseo Cerrado "Ciudad de La Paz".

La mejor producción de los dueños de casa fue en el primer y cuarto "chicos" donde los hombres se prodigaron bastante contrarrestando esporádicos repuntes de los peruanos que demostraron alto pundonor deportivo.

El triunfo nacional se estructuró con los siguientes parciales: 15-9, 15-13, 13-15 y 15-9. Cifras estas que permiten apreciar el ritmo regular de los ganadores. Duración del partido: 1 hora, 20 minutos.

Los peruanos tuvieron notable repunte en el tercer "chico" ya que estando en desventaja por 10 a 4 lograron adjudicarse el mismo por 13-15. En esta oportunidad volvieron a aflorar las imprecisiones de los locales tal cual sucedió en sus anteriores derrotas.

El público no retaceó su apoyo en ningún momento a su equipo y, en cierta manera, fue factor principal para que los juveniles nacionales se serenen y le den una satisfacción al respetable.

Doria Medina, Tamayo y Meruvia destacaron en los ganadores. Esto sin desmerecer la labor del resto del plantel. En la visita impresionaron bien Carrillo y Castro.

BOLIVIA.- Doria Medina, Meruvia, Leigue, de la Barra, Ayala, Tamayo, Jahnssen y Yapur. PERU.- Rivarola, Aparicio, Castro, Carrillo, Artieda, Silva, Lira y Conchao.

GANO PERU EN DAMAS

Por su parte la representación juvenil femenina del Perú, demostrando una vez más su alta calidad técnica y física superó sin mayores problemas a la entusiasta alineación colombiana por 3 a 0. El partido se definió en 1 hora y 1 minuto con estos parciales: 15-8, 15-11 y 15-11.

Las peruanas con un accionar armonioso y dosificando energías sacaron dos nuevos puntos que colocan al plantel en inmejorable situación y con muchas posibilidades para disputar el título de la categoría frente a Brasil.

PERU.- Cervero, Chico, Carrizales, Cárdenas, Heredia, León, Clavijo, Cortez y Pimentel. COLOMBIA.- Orozco, M.V. y M.L. Estrada, Lebrun, Méndez, Rodríguez, Holguín, Gómez y Garzón.

TRIUNFO VENEZOLANO

En otro cotejo masculino -preliminar de la jornada- Venezuela dio cuenta -no sin mucho trabajo- de la representación colombiana por 3 canchas a 0. Los parciales fueron: 17-15, 15-13 y 15-9. Los colombianos cumplieron infatigable trabajo en los dos primeros chicos para luego declinar ostensiblemente en el último donde el aspecto físico primó bastante.

PARTIDOS SUSPENDIDOS

Debido a la torrencial lluvia que se precipitó ayer en esta ciudad fueron suspendidos los partidos programados en el Coliseo del Instituto Americano. Debían jugar: Damas. Bolivia-Brasil. Varones: Chile-Uruguay y Brasil-Argentina. Estos cotejos se jugarán en fecha que hoy fije la Confederación Sudamericana de Volibol.

.GANO BOLIVIA.- Luego de dos derrotas consecutivas el equipo masculino de volibol de nuestro país superó a su similar del Perú por 3 a 1. En la fotografía, Doria Medina (6) del equipo local en pleno salto cuando venció la resistencia de dos bloqueadores visitantes.

Fallas en horario y en programación del volibol

El horario de los partidos del campeonato sudamericano juvenil de volibol, ha sobrepasado el límite de resistencia de público, deportistas, y periodistas que concurren al citado evento. En efecto antenoche la jornada terminó a las 2 de la madrugada, y anteriormente una jornada había acabado a la una de la madrugada.

Creemos que ni en torneos mundiales ni en Olimpíadas ocurre esto, porque los organizadores toman las previsiones del caso y planifican debidamente. Con adelantar una hora la hora de los programas todo estaría resuelto, pero no se escuchan las sugerencias.

También la programación de partidos ha estado mal, pues no se puede explicar que un partido de la categoría de Argentina y Brasil en varones, sea disputado en el Coliseo del Instituto Americano.

.BOLIVIA Y PERU.- Jugadores de las selecciones juveniles de volibol de Bolivia y P... tercambian regalos antes del cotejo disputado anoche y que favoreció merecidamente... representación local por 3 a 1.

Marginales del Sudamericano

UN PARTIDO TRASNOCHADO fue el de Bolivia-Colombia, en damas, antenoche. La mitad del público del Coliseo se fue a dormir y la otra mitad permaneció firme para observar una victoria nacional, que al final no fue tal.

***

LOS EQUIPOS NACIONALES son demasiado inexpertos y les falta la cuota de experiencia suficiente para mantener ventajas, como en el caso de las chicas, que luego de ganar los dos primeros "chicos" cayeron ante las colombianas.

***

ESTA BIEN QUE LOS aficionados alienten a los equipos nacionales, pero está mal que cuando los fallos sean errados, comiencen a arrojar proyectiles al campo de juego.

***

ES INCREIBLE QUE el fixture incluya al partido entre Brasil y Argentina, categoría varones, en el local del Instituto Americano, cuando este encuentro es el más esperado del certamen sudcontinental.

***

MUCHOS AFICIONADOS pensaron que los planteles nacionales iban a quedar ubicados en los primeros puestos, sin tener en cuenta el excelente nivel de los otros representativos. Eso que llaman ingenuidad en el deporte.

***

LAS CABINAS DE TRANSMISION están tan mal ubicadas en el Coliseo, que basta que algunos fanáticos agiten banderas para tapar totalmente la visual. Ni qué decir del palco de prensa. ¿Existirá?

***

LA FIESTA DEPORTIVA que significa este torneo sudamericano juvenil se vio empañada noches atrás por la pésima actuación de dos jueces, en el partido entre Chile y Bolivia. Les tiraron monedas, pero también proyectiles.

***

EN LAS TRIBUNAS se escuchan los más risueños gritos y comentarios para los protagonistas de los encuentros. Por ejemplo: "Cuídate, te vas a lastimar, mejor que no te tires al suelo", a un jugador del equipo rival que es aparatoso para sus "voladas".

Bolívar finaliza hoy su campaña 76

Procurará terminar invicto

Bolívar —clasificado campeón de la presente temporada y líder invicto— cotejará esta tarde -como visitante- frente a Fígaro Constructor en el estadio "Luis Lastra" en una nueva fecha del torneo oficial de fútbol que ya toca a su finalización.

El partido para Fígaro tiene mucha importancia ya que, urgido de puntos, se encuentra seriamente amenazado con el descenso de categoría. Hasta el momento los "constructores" son firmes candidatos para descender a la "B".

Teniendo en cuenta la situación de Fígaro, este se puede erigir como serio rival del actual campeón cuya única meta por el momento -ya conseguido el título- es la de conservar su condición de invicto de la competencia.

Tanto Fígaro como Bolívar entrenaron en forma intensa en los últimos días. Bolívar, a manera de práctica, se presentó esta semana tanto en Cochabamba así como en Tarija. No se anuncian variantes en las alineaciones de los dos equipos en relación a sus últimas presentaciones.

Este partido será arbitrado por Javier Rivero quién estará colaborado por Tito Villarroel y Luis Medina.

STRONGEST-31

Paralelamente al encuentro que se dispute en el estadio "Luis Lastra" en el ... Tembladerani se ... los oncenos de The St... 31 de Octubre.

Los "atigrados ... ficados para el nac... Bolívar- buscarán ... triunfo para acerc... puntero. Por su ... Octubre tratará de ... el encuentro para ... de anteriores con... esta manera m... colocación en la ... posiciones.

Será árbitro: Hu... Jueces de línea: Jorg... Alberto Escalante.

Los preliminares ... en ambos estadios ... animados por equ... primera y segunda de ... dos. Destaca en la opo... el partido que a *las 13,...* deberán animar en el ... "Luis Lastra" los plan... Atlético La Paz y ... Noviembre -Primera ... dos- en rueda extra par... el título de la tempora... ascenso a la Primera ...

Municipal viaja hoy a la ciudad de Potosí

A las 13 horas de hoy, vía terrestre, viaja a la ciudad de Potosí el primer equipo de fútbol del club Municipal para enfrentar mañana, en partido amistoso al campeón de la Villa Imperial, Independiente Unificada.

Municipal actuará, de acuerdo a contrato, con todo su plantel titular y estará de retorno en la madrugada del venidero lunes, de acuerdo a lo que informó el presidente de la institución.

Independiente Unificada, clasificado ya para el torneo nacional por la copa "Simón Bolívar", se encuentra en plena fase de preparación para afrontar sus futuros compromisos.

No se reveló el monto de la bolsa que percibirá la institución "edil".

RIMAZZA INTRANSFERIBLE

El Presidente de Municipal, Rubén Mercado, manifestó ayer que el jugador Jaime Rimazza, es intransferible y que recientemente arregló su situación con la entidad.

Mercado, expresó que Rimazza se siente íntegro de Municipal y que se descarta plenamente la posibilidad de que vaya a militar a otra institución.

NO SE RECIBIO DINERO

Por otra parte el titular de Municipal dijo que pese a haberse realizado ya todos los trámites hasta la fecha aún no se recibió ningún otro aporte económico por parte del Comité Organizador de los Bolivarianos para proseguir con obras de ampliación y remodelación en el estadio "Luis Lastra".

Mercado manifestó que el Comité Organizador, mediante sus dirigentes, después de aceptar otorgar un préstamo de dos millones de pesos bolivianos ahora manifiesta su deseo de dar únicamente 1 millón de pesos.

Hace tiempo el COJ ya dió 500 mil pesos y ahora falta completar el saldo. Rubén Mercado dijo además que todas las gestiones con el COJ fueron realizadas sobre los dos millones y no por menos.

Benavidez ganó a Jorge Behar

BOGOTA, 17 (AP).- Patricio Rodríguez, de Chile, Ernie Ewert, de Australia, y Ramiro Benavídez, de Bolivia, triunfaron en sus primeros compromisos del internacional de tenis del Country Club de aquí.

Rodríguez venció al colombiano Donalde England, por 6-1, y 6-2. Ewert por su parte superó al colombiano Miguel Jiménez, por 4-6, 6-1 y 6-4.

Benavidez le ganó a Jorge Behar, de Colombia por 6-2 y 6-4. El número tres de colombia, Alvaro Betancur, venció al tenista local Alejandro Linares, por 6-2 y 6-3.

Reutemann se prepara para nuevo evento

MODENA, ITALIA, (AP)- El argentino Carlos Reutemann piloto recientemente contratado por la fábrica Ferrari, y su compañero de equipo, el suizo Clay Regazzoni, probaron hoy neumáticos y sus 312-T2 en la pista de Fiorano, cerca de Modena, con miras al Gran Premio de Canadá del campeonato mundial de fórmula uno.

Próxima semana sortean fixture del nacional

La próxima semana se producirá una importante reunión de la Federación Boliviana de Fútbol para considerar el fixture del torneo nacional "Simón Bolívar".

En dicha oportunidad los dirigentes del Consejo Superior de la FBF considerarán el fixture de la competencia que debe arrancar el primer domingo de Octubre.

LIMITE DE EXTRANJEROS

Otro de los temas que analizarán los dirigentes de los clubes clasificados, es fijar el límite de jugadores extranjeros en cancha. De acuerdo al temperamento de Santa Cruz y Cochabamba, se quiere mantener cuatro, empero otras asociaciones como La Paz, Oruro y el Beni, están porque se reduzca a tres jugadores.

También se considerará el tema de los arbitrajes, ya que el año pasado se tuvo que lamentar una serie de irregularidades sobre el particular. Se sabe que los clubes pedirán que para la fase final del mencionado campeonato se contraten árbitros de la AFA.

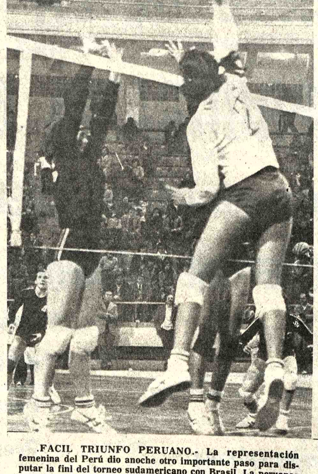

.FACIL TRIUNFO PERUANO.- La representación femenina del Perú dio anoche otro importante paso para disputar la finl del torneo sudamericano con Brasil. La peruanas superaron por 3 a 0 a las colombianas. En la foto una escena del encuentro.

Lunes comienza certamen intercolegial de Volibol

El lunes 20 se iniciará el Campeonato Intercolegial de Volibol ciclo intermedio para señoritas. El evento se cumplirá en distintos escenarios, como el Coliseo Cerrado, INSEF y la cancha del Bolivia no Israelita.

El rol de cotejos para las primeras fechas es el siguiente:

PRIMERA FECHA: Lunes 20 de septiembre.- Hrs. 14:30 serie A Liceo La Paz - Liceo Francia; 15.30 serie A L. Venezuela - Felipe II Guzmán; 16:15 serie B Franz Tamayo - Daniel S. Bustamante.

SEGUNDA FECHA: martes 21.- Hrs. 14:30 serie B Dora Schmidt - Instituto Americano; 15:30 serie B Franz Tamayo - María Auxiliadora; 16:15 serie A Liceo La Paz - Liceo Venezuela.

TERCERA FECHA: miércoles 22.- Hs. 14:30 serie A Inglés Católico - Felipe II Guzmán; 15:30 serie A L. Francia - Liceo Venezuela; 16:15 serie B Dora Schmidt - Franz Tamayo.

CUARTA FECHA: jueves 23.- Hrs. 14.30 serie B M. Auxiliadora - Dora Schmidt; 15:30 serie B I. Americano - Franz Tamayo; 16:15 serie A Inglés Católico - Liceo La Paz.

QUINTA FECHA: viernes 24.- Hrs. 14:30 serie A L. Francia - Inglés Católico; 15:30 serie A Felipe II Guzmán - Liceo La Paz; 16:15 serie B M. Auxiliadora - Daniel S. Bustamante.

SEXTA FECHA: lunes 27.- Hrs. 14:30 serie B I. Americano - María Auxiliadora; 15:30 serie B. D.S. Bustamante - Dora Schmidt; 16:15 serie A Felipe II Guzmán - Liceo Francia.

SEPTIMA FECHA: martes 28.- Hrs. 14.30 serie A L. Venezuela - Inglés Católico; 15:30 serie B. D.S. Bustamante - Instituto Americano.

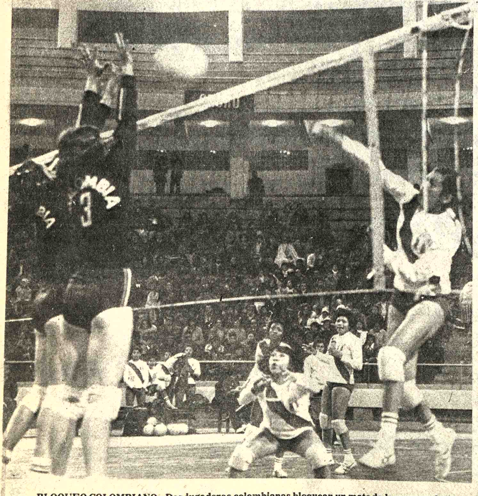

.BLOQUEO COLOMBIANO.- Dos jugadoras colombianas bloquean un mate de la peruana León. Colombia hizo lo que pudo -y bastante bién- ante un equipo superior en técnica y preparación física. Perú y Brasil se perfilan como serios candidatos al título femenino.

Inmueble en Cochabam...

Se vende una amplia y confortable cas... dos plantas. Ideal para policlínico u oficina... cualquier Empresa. Posee el inmueble tod... comodidades, pozo surgente, bomba de ... calefón, refrigerador, pantallas de luz... Asimismo, la casa dispone de jardín y pisc... propiedad se encuentra ubicada en pleno ... de la ciudad.

Referencias. Casilla de Correo N°. 1... teléfono N°. 21588

Jeep Ika Renault tipo Wagoner

Se vende a la mejor ofe... Jeep Ika Renault tipo Wago... año 1974 - 35.000 Km. Diri... ofertas en sobre cerrado has... el 27 del presente mes aveni... Arce N° 2383 Casilla N° 8... Telf. 58457.

División Electrónica

Siendo usted accionista de una empresa ¿ cuánto recibe de dividendos? La gran empresa le ofrece cuatro millones de pesos por cada acción de 500.

Auditor Financiero

Importante empresa industrial requiere los servicio... profesionales de 2 Auditores Financieros o egresados de ... Universidad, Facultad de Auditoría o Economía pa... desempeñar funciones en el área de Activo Fijo debiend... tener conocimiento de Contabilidad General y dominio d... Contabilidad de Costos en obras en construcción.

Los interesados deberán enviar sus antecedentes ... Curriculum Vitae a casilla N°. 6541 hasta el 25-9-76.

La Paz, 15 septiembre de 1976.